Бүхы оронуудай пролетаринар, нэгэдэгты!

БУРЯАД ҮНЭН

СОВЕТСКЭ СОЮЗАЙ КОММУНИС ПАРТИИН БУРЯАДАЙ РЕСПУБЛИКАНСКА КОМИТЕДЭЙ,
БУРЯАДАЙ АССР-эй ВЕРХОВНО СОВЕДЭЙ, МИНИСТРНҮҮДЭЙ СОВЕДЭЙ ОРГАН

...инай 1921 оной ...я 21-нээ гарана. | № 203 (18526) | 1990 оной сентябриин 4, вторник | Сэн 3 мүн.

КРЕМЛЬДЭ

...дэхэгдэнэй ёһоор, 30—31-дэ СССР-эй М. С. Горбачевой доро Федерациин олон СССР-эй Преседевай хэмтын засе-ржо үнгэрбэ. Тэрээн республикануудай ...лтэл, союзна превиашүүд, автономито...ануудай, профсоюзнуудай академиин ..., хүдэлмэришэдэй ...адаһан байна.

...дэрэ шүүмжэлхы ...хараг бодолтой. ...доторхи оршон бай... үзэгдэһэн, Союзна ...лэгтэй болон дэл... оролготой хол...удалнууд, мүн тэрэ...ственые мүнөө һанаа... байгаа, тэрэнэй со...айдалда ба арад зо...бодолдо нүлөөлжэ ...ашолуулашагүй шуха...нүүд зүбшөөн хэлсэг...йһэн юм. Хэдэ хэдэн ...үдэр элдэб ондоо ...нүүд хэлэгдээ.

...ника, нюур сахихагүй, ...үгэ буляалдаан бо...никодошье, мүн по...ажабэйдалдашье то...горитой кризисэй ...лтэй мүнөөнэй ор...алда залан сэхэ сэг...үгөө. Шэлжэн оролл...зайлашагүй эрхэ бай...удэлһэтэй хангалтагүй ...үзэгдэлнүүд бүхы ша...эй эндүүнүүд болон ...ыр, экономическа та...үшэр ёһо мэдэхэгүй ...ар, политическэ та...лобосогсогүй ябада...ьные муудхагдана гэ...алгдэбэ.

...оторхи хангалта...үзэгдэлнүүдые, иланомально-экономическа ...ба ажалшадай ажа...хэмхэмжээндэ хэбаа...үүдые усадхаха та...абүрилгын зүргаану...абүүлгэр сэдьхэлээ ...байһанаа заседанида ...элирхэйлээ. Хүтэл...түбэй болон нютагай ...хадаа боложо байгаа ...үүдые экономическа ...дэргаһай талаар хү...өөһэдынгөө эрхэ ту...үүдые эно зорилгоор ...тэдээнһээ гээгдэ...Бүхы шатын хүтэлбэ...йгуллатануудай эдэб...ырилгаа миин байлга, ...ыо ябуулга, шэнэ эко...ын зарилсаануудые бү...ыло мэдэжэ байгаад гү, ...үүгөө гү эсэргүүсэлгэ ...ыса ябадал үргэд...үүлэдбэри дээрэ жу...юрын гуримай муу...ыргэнэ. Ажал хэрэг ...шадахагүй байһа...норуулхын тула энэ-мнай демократизациин ябуулгануудһаа эхитэй гэжэ зарим хүтэлбэрилгшэдэй хэлэхэ һэдэлгэнүүд үндэһөөрөө бируу байна бшуу. Энэмнай гол түлэб юумэ мэдэхэгүй байһанай, олон хүтэлбэрилгшэдэй шэнэ эрхэ байдалда хүдэлжэ шадахагүй байһанай, хүнүүдэй үүсхэл, хүбилган шэнэдхэлгээр һэргээгдэһэн тэдэнэй политическэ эдэбхи болон эршэ хүсые хэрэглэжэ шадахагүй байһанай гэршэ болоно ха юм. Демократиин түйлалтануудые сахин хамгаалхын, тэдэнииие саашань дэбшуулхын тула бидэндэ хэзээ хэзээнэйхинээ эмхидхэл, журам, харюусалга тон хэрэгтэй болоод байна. Энэмнай ороной бүхы эохэтэдтэ хэбаатай.

Заседанида хабаадагшад экономическэ ба социально-политическэ оршон байдалые тогтууритэй болгохо талаар мүнөө үедэ хойшолуулашагүй эрид шууд, зүбшэгдэһэн хэлсэһүүд хэрэгтэй гэһэн нигтэ һаналтай байбад. Энэмнай дэлгүүртэ шэлжэн орохо, хаа хаанагүй гүрэнэй журам бахүули ёһо бэхижүүлхэ талаар эдэбхитэй хүдэлмэри ябуулха эрилтэ табина. Һаһал бодолгоэндэ андалдалга ба гол шухала асуудалнуудаар бэе бэеэ ойлгоһон ушэр гуримшуулагдадаг дэлгүүрэй экономикодо шэлжэн орохо программа дээрэ хүдэлмэрйеэ ойрын сагта тугэсхэхэ арга боломжо нээжэ үгөө.

СССР дотор дэлгүүрэй харилсаануудта шэлжэн ороло хадаа гансал ниитэ союзна дэлгүүрэй хэмжээн соо, экономическа нэгэн ниитэ, һанаанһаа абтажа байгуулагдаһан элдэб хаалтанууд болон хорилтонуудһаа сүлөө, ажахын байгуулалтануудэй сүлөөтэйгөөр, һүбэлгэн бэрхээр ажал ябуулха эрхэ байдал хангамаар оршон дайда байгуулгын хэмжээн соо бэелүүлэгдэжэ болохо гэжэ нэгэн һаналтайгаар ойлгогдоһон байна. Арадай ажахын байгуулалтын нэгэдэлгые һандаргааха гээшэ бүрин эрхэтэ союзна республикануудай аша туһануудта харюусакагүй ха юм. Гэхэтэй хамта ниитэ союзна байгуулалтын шанараараа шэнэ шэнжэ хадаа союзна республикануудай экономическа бүрин эрхые сэхэ, ямаршье хизаарлалгагүйгөөр элирхэйлхэ ёһотой. Тэрэ республикэнска ба союзна хүтэлбэрилгын эрхэ, уялгануудые ашаг үрэтэйгөөр амаарлалгада үндэһэлһэн байха ёһотой. Ушар иимэһээ өөһэдынгөө газар дайдын экономическа хүгжэлтын түлөө республиканнуудай харюусалга хэмжээлэшэгүйгөөр ургаха байна.

Тогтонижоһон бодото байдалые хараада абан, Союзай экономическа хүгжэлтэ тэрээнэдэ сродог гүрэнүүдэй бүрин эрхэтэ байдалые, тэрэшэлэн ниитэ союзна дэлгүүрые байгуулгын ба ажал ябуулгын нэгэн ниитэ гол ёһонуудые тоонгүйгөөр түйлагдага болохогүй. Имагтал иимэ таһаршагүй нэгэдэл хадаа шэнэ Союзна хэлсээнэй экономическа хараа бодолой үндэһэ һуури болохо ёһотой гэһэн һаналаа Федерациин советдэй болон СССР-эй Президентын советдэй хамтын заседанида хабаадагшад мэдүүлбэ.

Эгээнһээ уламжалан эрдэмтэдэй, мэргэжэлтэдэй, бодото хүдэлмэрилгэшэдэй бэлдэһэн материалнүүд тон гүнзэгыгөөр зүбшэн хэлсэгдэһэн байна. Кризисэй үзэгдэлнүүдые залан шүүд дабалга хадаа ойрын сагта дэлгүүрэй инфраструктура байгуулха, экономикын гол хүсэн болохо предприятинүүд болон ажал эрхипэгшэдые ажахы эрхилхэ шэнэ гол ёһонуудта оруулха, ажалшадые социальна талаһаа найдамтайгаар хамгаалга хэнгаха хэлжээнүүдэй бүхэли комплекс бэелүүлхэ эрилтэ табина гэһэн тобшололые заседанида хабаадагшад булгадаа зүбшөөһэн байна. Экономико, мүнгэн һан, хэрэглэмжын дэлгүүр тогтуритай болгохо асуудалда оёсо анхарал хандуулагдаа.

Заседани дээрэ үгэ хэлэгшэдэй онсолон тэмдэглэһэнэй ёһоор, эдэ гол ёһонуудые залан шууд бэелүүлгэ хадаа зүбшэгдэмэл мүнгэн һангайурьһаламжын, валютна болон налогой политикые бэелүүлхэ эрилтэ табина. Тус политика түхэригэй худалдажа абаха арга хүсые бэхижүүлгэдэ, ниитэ союзна дэлгүүр хамгаалха хэмжэнүүдтэ, оборонын, энергетикын, транспортын талаар хүсэл оролдогөөс нэгэдүүлгэдэ шэглүүлэгдэһэн байха ёһотой. Мүн тэршэлэн энэ политика гадаадын политикын ба экологическа аюлгүй байдалай холын харааһай зорилго. нүүдые зохёон табилгада, гэгдэнги районуудай хүгжэлтэдэ туһа хүргэлэдэ, онсо шахардуу оршон байдалда аюулай болон һандфалай хойшолонгуудые усадхаха талаар хамтын ажал ябуулгануудта, уголовно ба ажахын гэмтэ ябуулгануудтай тэлсэхэ талаар, мүн тэрэшэлэн шэнэ экономическа эрхэ байдалай, общество дотерхи бодото оршон байдалай баадхаһан бусад олон асуудалнуудые шиидхэлгэдэ хүсэ шадаһаа нэгэдүүлгэдэ эсрюулагдха ушартай. Дэлгүүрэй оной ергануудта ...шэлжэн оролгын ябуулгануудые хойшолуулжа, энэ ябадалые удаарууллжа болохогүй ушар онсолон тэмдэглэгдэһэн байна. Сагай нөөсэ дууһаад байна.

Эндэ болоһон һанал бодолоо андалдалгые хараада абажа, программын проектые неделиин болзор сөө хүсэндэнь хүргэжэ, республикануудай Верховно Советүүдэй болон СССР-эй Верховно Советэй үзэмжэдэ тэрэниие табиха гэжэ зүбшөөндэ хабаадагшад үгэеэ ойлголсоо.

Экономическа оршон байдалые зүбшэн хэлсэхэдээ, тэрэниие тогтууритай болголго политическэ оршон байдалые гуримшуулгатай сэхэ холбоотой гэжэ СССР-эй Президент, заседанида хабаадагшад онсолон тэмдэглээ. Демократизациин һайн ушар ябуулгануудые ажалай ба гүйсэдхэлгын журамай муудалгаар, транспортын холбоонуудые хүсөөр тогтоохо талаар хуулида харша ябуулгануудаар, худалдаа наймаанай эгээл муу хүдэлмэриин хэмжээгээр, гэмтэ ябуулгануудай үргэдэлгөөр ба бусад һандаргахы ябуулгануудаар һүжэрөөжэ болохогүй.

Хубилган шэнэдхэлгын ябуулгануудай үедэ бэелүүлэгдэдэг реформонуудые гүнзэгыруулгэ хадаа хуули ёһоной нормонуудые шэнэлэлгэтэй нэгэн доро бэелүүлэгдэнэ гэжэ тэмдэглэгдээ. Тэрээнгүйгөөр шэнэ экономическа эрхэ байдалшье, политическэ шэнэ байгуулалтануудшье бүрилдэжэ шадахагүй. Гэбэшье энэ хүдэлмэри хуули ёһоной ба политическэ тааруу зохид эрхэ байдалда хэгдэхэ, хуули ёһо бэхижүүлгэдэ туһа хүргэхэ ёһотой. Бидэ хубилган шэнэдхэлгые хүбисхал гэжэ дүүрэн үндэһэ баримтатайгаар нэрлэнэбди. Харин эпэмнэй хуули ёһоной хэмжээн соо байгуулламжын талаар гүнзэгы олон реформонуудые дамжан. бэелүүлэгдэдэг амгалан тайбан байдалай хубисхал мүн болоно.

Бүхы тушаалта хүнүүдэй ба эрхэтэдэй ниитын гурим нариһаар сахилга, ажалай, гүрэнэй ба мүнгэн һангай журам бэхижүүлгэ, кадрнуудай харюусалга дээшэлүүлгэ хэнгаха үг зорилготой зүбшэгдэмэл хэмжээнүүдые ойрын сагта абаха гэжэ үгэеэ ойлголсоо.

Продукци эльгээхэ уялгануудай журам, худалдаа наймаанда гурим тогтоолго, орон дотор хуули ёһо бэхижүүлгэ, ургаса хүряалга, хүдөө ажахын продукци гээлгын түлөө харюусалга дээшэлүүлгэ болон бусад зарим асуудалнуудай талаар СССР-эй Президентын захиралтануудта ба хуулинуудые дүүргэлгын хойноһоо эдэбхитэй хиналтын бүлэгүүдые байгуулхада таарамжатай гэжэ тоолгодоо.

Хэрбээ продукци эльгээлгын, хоорондохи хэлсээтэ уялгануудай журам хангагдаагүй һаа, экономико тогтууритай болохогүй гээд республикануудай түлөөлэгшэд зүбшөөһэн байна.

Заседани дээрэ Союзна хэлсээе бэлдэхэ талаар союзна республикануудай түлөөлэгшэдтэй хүдэлмэриин бүлэгэй үнгэргэһэн зүбшэлгэнүүдэй үрэ дүнгүүд тухай Р. Н. Нишановай мэдээсэл шагнагдаһан байна. Хэгдэһэн хүдэлмэриин удха шанарые һайн гэжэ тэмдэглэхэ зуураа, заседанида хабаадагшад шэнэ Союзна хэлсээе зохёон найруулха талаар бэлэдхэлэй комитет бүридүүлхэ гэжэ үгэеэ ойлголсоһон байна. Тэрэнэй бүридэлдэ тэдэнэй үрэнэй дээдэ тушаалта хүнүүдэй толгойлһон республиканнуудай делегацинууд орохо, СССР-эй Президент, СССР-эй Верховно Советэй Түрүүлэгшэ, СССР-эй Министрнүүдэй Советэй Түрүүлэгшэ хабаадаха юм. Тэрэнэй хүдэлмэриие байгша оной сентябриин тэн багта эхилхэ гэжэ хэлсэгдээ. Тиихэдээ элдэб хараа бодолнууд ба хандалганнуудые али болохоор хараада абаһанай үндэһөөр, манай олонациональна гүрэнэй бүхы арадуудай аша туһануудта тэрэниие ябуулха гэжэ үгэеэ ойлголсоо.

Хэгдэһэн хүдэлмэриин үрэ дүнгүүдые согсолходоо, эндэ болоһон ехэ хөөрэлдөөн мүнөөнэй орёо бэрхэшээлтэй оршон байдалда кризисые дабаха гол шухала асуудалнуудаар ниитэ нэгэн һаналтай бололгодо туһа хүргөө гэжэ зүбшөөндэ хабаадагшад сэдьхэлээ ханангяар тэмдэглэһэн байна. Бүхы республикануудай болон түбэй засагай гансал нэгэн адли ябуулга хээ һаа, тогтуургүй болгохо, түгшүүрилтэ байдал һүжэрөөхэ гэһэн ямаршье һэдэлгэнүүдтэ эсэргүүгээр нэгэн ниитэ бодолтойгоор ажал ябуулха гэһэн хамтын хүсэл эрмэлзэлтэй байгаа һаа, энэмнай бэелүүлэгдэжэ болохо гэжэ онсолон тэмдэглэгдэһэн байна.

Мүнөө, хээээ хээээнэйхинээ, арад зондо һанал нэгэтэй, хатуу шанга байлга, хубилган шэнэдхэлгын хубисхалта хэрэгые хамтаараа үргэлжэлүүлхэ, бэрхэшээл түбэгүүдые дабаха эрхэ байдал хангаха, реформонуудые саашань гүнзэгыруулхэ талаар эрид шиидэнги байлга хэрэгтэй болоод байна. Мүнөө иимэ үгээеэ ойлголсолгын эрхэ нүхэсэл бии болоо, тэрэниие гүйсэд дүүргээр бэелүүлхэ гээшэ шухала болоно. Ондоо арга зам байхагүй. Ороноо шанарай талаар эршэтэ хүргэлтын харгы зэмда гаргаха, обществые, коллективүүдые болон хүниие иимэ хүргэлтэдэ үрмашуулха аша үрэтэй гурим байгуулха ондоо зам байхагүй.

(ТАСС).

РСФСР-эй КОНСТИТУЦИОННО КОМИССИИН ЗАСЕДАНИ

Августын 31-дэ РСФСР-эй Конституционно комиссиин хоёрдохи пленарна заседани болобо. Тэрэ Россин Федерациин шэнэ Конституциин байгууламжа болон гол ёһонуудые, мүн тэрэниие баталалгын онол аргануудые зүбшөн хэлсэлгэдэ зорюулагдаһан байна.

Конституционно комиссиин түрүүлэгшэ, РСФСР-эй Верховно Советэй Түрүүлэгшэ Б. Н. Ельцин заседаниие хүтэлөө.

РСФСР-эй Верховно Советэй Түрүүлэгшын захиралтаар 31 депутадай болон уригдаһан 8 экспертын бүридэлтэйгөөр байгуулагдаһан комиссиин хүдэлмэриин бүлэгэй тоосоон шагнагдаба. Хүдэлмэриин бүлэгэй дурадхагдаһан материалнууд бүхы дээрээ нилээд үндэрөөр сэгнэгдэбэ, гэбэшье Конституциин гол ёһонуудайшье, тус тус бүлэгүүдэй проектнүүдэйшье талаар илгаатай һанамжанууд хэлэгдээ.

Конституци баталан абалгын онол аргануудай, тэрэ тоодо Конституциин гол хараа бодолнуудай талаар референдум эмхидхэлгын талаар удха түгэс үгэ буляалдаан болоо.

Үгэ буляалдаанай дүнгүүдые Б. Н. Ельцин согсолоо. РСФСР-эй Конституционно комиссиин подкомиссинуудай, хүдэлмэриин бүлэгэй болон экспертнүүдэй бүлэгэй дүүргэһэн асари ехэ хүдэлмэриие бодотоор сэгнэхэ, дэмжэхэ хэрэгтэй гэжэ тэрэ онсо тэмдэглээ. Дурадхагдаһан хараа бодолнуудта ондо ондоо сэгнэдтэнүүд үгтэбэшье, ерээдүйн Конституциин һонирхолтой үндэһэ һуриньб даб дээрэ харагдана.

Хэлэгдэһэн ажаглалтануудые хараада абалсан, энэ хүдэлмэриие үргэлжэлүүлхэ шухала. Октябриин хахадта — Россин Федерациин шэнэ Конституциин проектые гол түлэб бүлэн болгохо гэжэ дурадхагдаба. Тэрээнтэй хамта РСФСР-эй Арадай депутадуудай съезд дээрэ зүбшэн хэлсэхын тула шэнэ Конституциин хараа бодолнуудай удхаарва гүнзэгы вариантые бэлдэхэ хэрэгтэй.

Референдум үнгэргэлгэдэ бэлэн байха хэрэгтэй гэжэ РСФСР-эй Верховно Советэй Түрүүлэгшэ хэлэбэ. Энэ зорилгоор Конституциин асуудалнуудаар референдум ягаад үнгэргэхэ ябадалые бодомжолон үзэлгые үргэлжэлүүлхэ.

РСФСР-эй шэнэ Конституциин эрхим проект шэлэхэ ниитын конкурс соносхохо тухай болон Конституционно комиссиин орган болохо «Конституционный вестник» гэһэн удаа удаагаар гарадаг бюллетень хэблэхэ гэлсэбэ.

(ТАСС).

ГАЗЕТЭ, ЖУРНАЛНУУДТА ЗАХИЛ ЭХИЛБЭ

ХҮНДЭТЭ УНШАГШАД! Гуримшуулагдадаг дэлгүүрэй экономикын нэбтэрүүлэгдэжэ үрдеэгүй байхада, манай ороной хэблэл түрүүшынь шанга шэлгалта гараха заяатай байба гээшэ. Юуб гэхэдэ, ерэхэ жэлээ сагһанай үнэ сэн нилээд ехээр дээшэлүүлэгдэхээр хараалагдаба, газетэ болон журнал барлан гаргадаг типографиин ажалай түлбэри хэдэн дахин ехэ болгогдобо, хэблэл тараадаг, уншагшадта хүргэдэг хэлхээ холбооной хүдэлмэриилэгшэдэй салин хүлһые горитойгоор дээшэлүүлхэ зорилгоор тэдэмнай баһал бага бэшэ мүнгэнэй түлбэри эридэг болобо. Эдэ бүгэдэнһөө болоһо, **манай газетын жэлэй захил 15 түхэриг 80 мүнгэтэ** болоо гэжэ таанадтаа дуулгаха баатай болонобди. Газетымнай нэгэ номер 6 мүнгэтэ болобо ха юм. Харин «Союзпечатиин» киоскдо худалдажа абаха болоо һаа, бүришье дээшэ байхаар хараалагдана.

Теэд яахаб? Иимэ үе сагта тудаһан бидэ энээндэ зэмэтэй бэшэ гээшэ аабзабди даа. Газетэ, журналнуудай үнэтэй болоходо, нэн түрүүн пенсионернүүд, залуушуул, бага сэлин абадаг ажалшад хохидохо болоно ха юм. Энээниие мэдэжэ байбашье, туһалха арга үгы гэжэ сэхэ хэлэлтэй.

Иимэ оршон байдалда хүн бүхэн арга шадалаа, мүнгэ зөөриеэ тооложо үзэхэ, ямар хэблэл захяа һаань, таарамжатай байхаб гэжэ һайнаар бодомжолхо зэргэтэй болоод байна. Жэшэжэ, сасуулжа үзэхыетнай, хүндэтэ уншагшад, зарим газетэ, журналнуудай шэнэ сэнгүүдые доро толилнобди. Эдэмнай үшөөшье хубилжа болохо, хэн мэдэхэб!

Хэблэлнүүдэй нэрэнүүд	Нэгэ номерой сэн	Жэлэй захилай сэн
ГАЗЕТЭНҮҮД		
Правда	0-10 0-12	19-92
Сельская жизнь	0-08 0-10	16-80
Рабочая трибуна	0-08 0-10	16-80
Советская Россия	0-08 0-10	18-60
Советская культура	0-35	15-60
Экономика и жизнь	0-30	14-64
За рубежом	0-40	20-64
Учительская газета	0-30	12-48
Правда Бурятии	0-06 0-10	15-60
ЖУРНАЛНУУД		
Вопросы истории КПСС	1-50	18-00
Диалог	0-50	9-00
Журналист	1-20	14-40
Здоровье	0-60	7-20
Знамя	1-90	22-80
Известия ЦК КПСС		
зөөлэн хабтаһатай	1-50	18-00
хатуу хабтаһатай	2-00	24-00
Коммунист	0-50	9-00
Крестьянка	0-60	7-20
Крокодил	0-75	27-00
Наука и жизнь	1-75	21-00
Огонек	1-00	46-80
Октябрь	1-90	22-80
Партийная жизнь	0-40	9-60
Работница	0-60	7-20
Советская женщина	1-60	19-20
Советский Союз	1-90	22-80
Советский экран	1-50	27-00
Спорт в СССР	1-50	18-00
Человек и закон	1-50	18-00
Юность	1-75	21-00
Вопросы истории	2-25	27-00
Вопросы экономики	2-00	24-00
Вопросы философии	2-00	24-00

Иимэрхүү сэнгүүд мүнөө дээрээ тогтоогдоод байна. Ушар тиимэһээ хүн бүхэн арга шадалаараа ерэхэ жэлэй захил хэхэ болобо гээшэ.

Гэбэшье түрэл арадайнгаа түүхээр, хэлэ бэшэгээр, сөёл болбосоролой хүгжэлтөөр, үндэһэн ёһо заншалнуудаар һонирходог, тэдээндэ өөрынгөө багаханшье һаа хубитые оруулха гэжэ оролдодог, һүүлэй үедэ Буряад ороноймнай, хүн зоной ажабайдалда боложо байһан хубилалтануудые дэмжэдэг, өөһэдынгөө үндэһэ яһатанай нэрэ хүндые хүндэлдэг хүн бүхэн буряад хэлэн дээрэ гарадаг, ори ганса «Буряад үнэн» газетэдээ захил хэхэ байха гэжэ бидэ гүн сэдьхэлһээ найданабди. Теэд газетые һонин, уншасатай болгохын тула хамтадаа оролдохо ёһотой болоно гээшэбди. Редакциин зүгһөө уншагшадай багашье, киоскдо худалдажа абаха болоо һаа, бүришье дээшэ байхаар харааламдана.

Үндэһэ үнэн байдалда хүн бүхэн арга шадалаа, мүнгэ зөөриеэ тооложо үзэхэ, ямар хэблэл захяа һаань, таарамжатай байхаб гэжэ һайнаар бодомжолхо зэргэтэй болоод байна. Жэшэжэ, сасуулжа үзэхыетнай, хүндэтэ уншагшад, зарим газетэ, журналнуудай шэнэ сэнгүүдые доро толилнобди. Эдэмнай үшөөшье хубилжа болохо, хэн мэдэхэб!

МАНАЙ БУЛТАНАЙ ГЭР—ГАЗАР

Түрүүшын совет-американ театрально-экологическа «Байгал—Мичиган: нуурнуудаа абарая» гэһэн фестиваль алдарта Байгалай эрьеһээ сентябриин 1-дэ һуралсалай газарнуудта нүүгээ. Фестивальда хабаадагшад эрдэм мэдэсын энэ үдэр Улаан-Удын һургуулинуудта «Манай булганай гэр—Газар» гэһэн онсо шэнжэтэй хэшээлнүүдые үнгэргэбэ.

Улаан-Удын 3-дахи дунда һургуулиин һурагшад ба багшанар американ айлшадтай—Иллинойско университедэй профессорнүүдтэй, багшанартай уулзажа, хоёр ороной залуушуулай мүнөөдэрэй орёо шухала асуудалнуудаар һонирхолтой хөөрэлдөөн болоо юм. Айлшад газар дээрэхи хоёр агуу нуурнуудые хамгаалха талаар үнгэргэгдэжэ байгза хэмжээ ябуулгануудай тухай хөөрэхэһөө гадна, штедай ба Чикаго хотын университедтэ, колледжнүүдтэ ба һургуулинуудта яажа һуралсал табигданхайб гэжэ тодорхойгоор хөөрөө. Американ сасуутанайнь байгаали хамгаалха талаар ябуулгадаг хүдэлмэри тухай мэдээсэл манай совет үхибүүдые ехэтэ һонирхуулаа.

(ТАСС).

Үзэсэл бэлэдхэл — бүгэдын хэрэг

ШАНАРТАЙГААР ХУРЯАГДАНА

...мхаанай районой ...ын совхозойхид ...ы ондо 56700 цент...ыһэ һурилхэ, 350 тонно витаминтай ногооной гурил нөөсэлхэ, 22520 центнер сенаж, 48800 центнер силос дараха түсэбтэй юм. Нинтын малда бодам хүрэхэ тэжээл бэлдэхэ хэрэгтэ хүн зоо олоор хабаадуулагдана. Жэшээлбэл, Пурбо Лайдарович Цыремпиловэйбригадынхид муу бэшэ үе дүнгүүдые туйлана. Энэ бригадынхид мянга центнер үбһэ хуряажа баха юм. Ойрын үдэрнүдтэ тэдэнэр хараалһана бэелүүлхэнь.

Совхозой түб һууринһаа дүшөөд километр зайда оршодог Гураахин гэжэ сабшалана хүрэжэ ерэхэдэмнай, Александр Жамбалович Һднаевай звеногойхид үбэеэ һүрилжэ байба.

—Мүнөө жэлэ ногоон тинмэшье һайнаа ургаагүй. Ушар юуб гбэл, эндэ орой болото хонид адуулагдаа юм. Тимэһээ сабшалан һайса уһалагдаагүй гэхэдэ болохо. Бидэнэр 2040 центнер үбһэ хуряаха ёһтойбди. Эндэһээ 1500 гара центнер үбһэн абтаха бэзэ. Хамта дээрээ 15 үн хүдэлжэ байнабди. Манда хоёр трактор дааагданхай,— гэжэ нүхэр аднаев хөөрэнэ.

Дүй дүршэлөөр баян механизаторнууд Бато Балдашкеев, Владимир Эрдынеев гэгшэд үбһэ сабшана, тармана, зөөнэ. Бато-Мунко Гынденов, Батор Аханаев, Аюша Хабтагаев сомоо бодхооно. Тиихэдээ һайнаар нюруулжа табихые тэдэнэр оролдонод.

— Үбһээ һайн шанартайгаар хуряаха гэжэ оролдонобди. Һүүлэй үедэ хура бороодо сохюулһан баалнуудаа һайса хатаажа һүрилбэбди,— гэжэ Александр Жамбалович хөөрөө һэн.

ЗУРАГУУД ДЭЭРЭ: һүришэн Б-М. Гынденов; звеньевой А. Раднаев.

В. ГАРМАЕВАЙ фототекст.

ҺААД УШАРУУЛАГДАНА

Сошордомо дохёо

ажахын продукци худалдан абаха ба шанарыень шалгаха тэлаар Ивалгын районой гүрэнэй инспектор А. М. Белоколодов ингэжэ хэлэнэ: — Горплодоовощторгын бэлэдхэлэй эмхинүүд илангаяа үгэрсэ ажахынуудһаа абахадаа, шанарыень зорюутэ доошолуулжа, аяар 50 процентээр сэнгыень хямдаруулна. Тиигэхэ мүртөө овощой шанарые гансал өөһэдөө, ажахын түлөөлэгшэдгүйгөөр харадаг гурим тогтоонхой. Манай һанахада, ажахынуудай эльгээһэн үгэрсэ 7—8 процентдэ хүрэхөөр гутаһан, муудаһан байжа болохо.

Районой ажахынуудай Горплодоовощторгын баазада овощ эльгээхэдэнь, магазинуудта буулгагты гэжэ тэдэнэй зүгһөө баадхалга хэгдэдэг. Баталһан хэлсээнэй ёһоор Горплодоовощторг өөрөө найманайнгаа газарта продукцияа абаашаха ёһотой байгаа.

—Горплодоовощторг зоргоороо «ашалдаг» болонхой гэхэдэ, алдуу болохогүй.

Августын 12-то, мүн 21-дэ «Заветы Ильича» совхозой эльгээһэн овощиие ямаршье бариматагүйгөөр гэдэргэнь ябуулжархёо,— гэжэ А. Белоколодов саашань хөөрэлдөөгөө үргэлжэлүүлнэ.

Энэ хадаа хэмһээ хэтэрһэн ябадал болоно гэжэ совхозой овощ ургуулагшад тоолоод, баталһан хэлсээгээ августын 22-һоо зогсоохо гэжэ шиидээ юм.

Мүнөө жэлдэ хура бороогой таһалгаряагүй шахуу орожол байхада, район дотор таряа хуряалга, хартаабха малталга, овощ суглуулга шахардуу сагта эрхилэгдэжэ байнхай. Гэбэшье, Ивалгын ОПХ Хориин, Яруунын, Баунтын районой хүн зондо овощ эльгээжэ худалдана. Энэнь һайшаалтай. Тус ажахы район соогоо эгээл ехээр овощ үйлэдбэридэг юм. Жэшээлхэдэ, 140 тонно эртын капуста ОПХ-гай газарай эдеэ ургуулагшад тушаагаа. Энэ хүдэлмэри үргэлжэлһөөр. Харин «Пригородный» совхозойхид 70 тонно һайн шанартай капуста Улаан-Удын бэлэдхэлэй пунктнуудта эльгээнхэй.

Ивалгын районой газарай эдеэ ургуулагшад Улаан-Удэдэ, мүн бусад эрхим районуудта таряа хуряалгын, овощ суглуулгын хүшэр хүндэ үедэ онсо байдалай соносхогдоод байхада, урдаа табиһан зорилгонуудаа гүйсэд дүүргэхын тула яһала ехэ оролдолго гаргана. Тэрэ тоодо, дээрэ дурсагдаһан ажахынуудһаа гадна һуралсалай «Байгал» ажахын, Оронгын совхозой таряашад оролсоно.

Һаяын үдэрнүүдтэ свекло, морхооб болон бусад эдеэ хоолой зүйлнүүд худалдагдажа эхилхэ юм. Энэ ургасые горплодоовощторгынхид саг болзортонь бэлэдхэжэ, хотын хүн зониие таһалгаряагүйгөөр хангажа шадаха гү?

Б. ЦЭРЭНДЭЛЭГЭЙ.

КПСС-эй РЕСПУБЛИКАНСКА КОМИТЕДТЭ

ТОГТООЛ БЭЕЛҮҮЛГЫЕ ҮРГЭЛЖЭЛҮҮЛХЭ

«Ханын материалнуудые үйлэдбэрилэн гаргалгые дэшэлүүлхэ талаар худалмэри гүшаа республикын Министрнүүдэй Советэй Түрүүлэгшын орлогшо, КПСС-эй гэшүүн Е. А. Тарасюгай тооссон «тухай» тогтоол 1988 оной октябриин 11-дэ КПСС-эй обком баталан абаһан юм. Һая партиин республиканска комитедэй секретариат боложо, тус тогтоолой хэр бэелүүлэгдэжэ байһые, хаража үзэбэ.

1988 оной октябриин 11-дэ ба 1989 оной августын 8-да абтаһан тогтоолнуудые бэелүүлхын тула нүхэр Тарасюк эмхидхэлэй тодорхой худэлмэри ябуулаа гэжэ заагдаба. «Буряатстройматериалы» нэгэдэлдэ, подразделенинүүдтэнь хүтэлбэрилхы кадрнуудые тогтоон худэлгэхын тула хэмжээнүүд абтаа. Республикын промышленна предприятинуудай, барилгын эмхинүүдэй хабаадалгатайгаар силикатна хирпиисын, Матросовэй посёлготохи, Хуушан-Татуровэ һууриндахи заводуудай технологическа лининүүдые заһабарилха, һальбэн шэнэдхэхэ талаар худэлмэри хэгдээ. Үйлдбэриие худэлмэришэдэй кадрнуудаар бүрилдүүлхэ хэмжээнүүд абтаа. Хоёр заводой баазэ дээрэ кооперативууд байгуулагданхай. Республикын Министрнүүдэй Советэй ба РСФСР-эй промышленна барилгын материалнуудай министерствын зүгһөө нэгэдэлдэ туһалажа үзүүлэгдэһэн байна.

Эдэ бүгэдын ашаар хирпиисэ үйлэдбэрилгыч хэмжээн доошолхоёо болёо. 1988 онтой сасуулбал, нэгэдэл 106 миллионоор үлүү хирпиисэ гаргаа. «Силикат» кооператив — 52 процентээр үлүү гаргадана.

Байгша ондошье хэмжээнүүдые бэелүүлгэ үргэлжэлһоор. Тэрэ тоодо капитальна барилга эхилээ. Котельнэ һальбэн шэнэдхэхэ, заводой оршон тойронхиие болбосон түхэлтэй болгохо худэлмэри хэгдэжэ байнаар, 1990 ондо Гусино-озёрскын хирпиисын заводой барилга түгэсхэхын тула бүхы хүсэн элеүүлэгдэнэ.

Худэлмэришэдэй ажаһуудалай эрхэ байдал һайжаруулагдана. «Загорск» кооперативта столово нээгдэнхэй, «Силикат» кооперативта столовын барилга түгэсхэгдэхэнь. Байгша оной һүүл багаар Улаан-Удын хирпиисын заводой 54 байратай гэр ашаглалгада тушаагдахаар харагдана. Гусиноозёрскын хирпиисын заводой худэлмэришэдэй түбхинэн орохо гэрэй барилга эхилэгдэнхэй.

Хирпиисын хуушан заводуудай үйлэдбэриин хүсэнүүдые гүйсэд ашаглаха, шэнэ заводуудые бариха худэлмэри ябуулагдана.

Хэды иимэ хэмжээнүүдэй абтабашье, эдэ предприятинуудай нэгэ жэгдэ, һайн худэлмэри түйлагданагүй. «Буряатстройматериалы» нэгэдэлдэ 1990 оной 7 һарын туршада хирпиисэ үйлэдбэрилгын хэмжээн доошолоо. Загорскын завод ба «Силикат» кооператив илангаяа ехэ гээгдэлдэ ороһон байна. Сезонно олон заводууд мүн лэ ханагалтагүйгөөр ажаллана.

Иимэ байдал дахин шэнжэлэн үзэхыень, шухаг энэ участогые хангаха худэлмэри үргэлжэлүүлхыень Е. А. Тарасюгта секретариат дэалгаба. Тиин дээрэ дурсагдаһан тогтоол бэелүүлгые хиналха болзорые 1992 оной январь һара болотор үргэлжэлүүлхэ гэжэ шиидхэгдээ.

ЭРХЭТЭДЭЙ ХАНДАЛГАНУУДЫЕ, БЭШЭГҮҮДЫЕ АНХАРХА

«1990 оной январь-июль һаранүүдта эрхэтэдэй бэшэгүүдэй, мүн сэхэ хандалгануудай КПСС-эй обкомдо, горкомуудта, рэйкомуудта харагдажа үзэгдэһэн тухай» гэһэн рескомой юрэнхы таһагай мэдээсэл партиин рескомой секретариадта харагдажа үзэгдэбэ.

1990 оной 7 һарын туршада КПСС-эй обкомдо 1055 бэшэг ороо. Энэнь 1989 оной энэ үежэ байһаар, 1990 ондо Гусино-озёрскын хирпиисын заводой барилга түгэсхэхын тула бүхы хүсэн элеүүлэгдэнэ.

Худэлмэришэдэй ажаһуудалай эрхэ байдал һайжаруулагдана. «Загорск» кооперативта столово нээгдэнхэй, «Силикат» кооперативта столовын барилга түгэсхэгдэхэнь. Байгша оной һүүл багаар Улаан-Удын хирпиисын заводой 54 байратай гэр ашаглалгада тушаагдахаар харагдана. Гусиноозёрскын хирпиисын заводой худэлмэришэдэй түбхинэн орохо гэрэй барилга эхилэгдэнхэй.

Хирпиисын хуушан заводуудай үйлэдбэриин хүсэнүүдые гүйсэд ашаглаха, шэнэ заводуудые бариха худэлмэри ябуулагдана.

Хэды иимэ хэмжээнүүдэй абтабашье, эдэ предприятинуудай нэгэ жэгдэ, һайн худэлмэри түйлагданагүй. «Буряатстройматериалы» нэгэдэлдэ 1990 оной 7 һарын туршада хирпиисэ үйлэдбэрилгын хэмжээн доошолоо. Загорскын завод ба «Силикат» кооператив илангаяа ехэ гээгдэлдэ ороһон байна. Сезонно олон заводууд мүн лэ ханагалтагүйгөөр ажаллана.

Иимэ байдал дахин шэнжэлэн үзэхыень, шухаг энэ участогые хангаха худэлмэри үргэлжэлүүлхыень Е. А. Тарасюгта секретариат дэалгаба. Тиин дээрэ дурсагдаһан тогтоол бэелүүлгые хиналха болзорые 1992 оной январь һара болотор үргэлжэлүүлхэ гэжэ шиидхэгдээ.

ЭРХЭТЭДЭЙ ХАНДАЛГАНУУДЫЕ, БЭШЭГҮҮДЫЕ АНХАРХА

«1990 оной январь-июль һаранүүдта эрхэтэдэй бэшэгүүдэй, мүн сэхэ хандалгануудай КПСС-эй обкомдо, горкомуудта, рэйкомуудта харагдажа үзэгдэһэн тухай» гэһэн рескомой юрэнхы таһагай мэдээсэл партиин рескомой секретариадта харагдажа үзэгдэбэ.

1990 оной 7 һарын туршада КПСС-эй обкомдо 1055 бэшэг ороо. Энэнь 1989 оной энэ үежэ ынхидэ орходоо 100 бэшэгээр олон юм. Тэрэ тоодо КПСС-эй ЦК-һаа, мүн түбэй органуудһаа 44 бэшэг абтаа гэхэ гү, али энэнь 58 процентээр үсөөн болоно. Энэл хугасаа соо партиин горкомуудта, райкомуудта 857 бэшэг ороо гэхэ гү, али нёдондоной энэ үеынхиһээ 335 бэшэгээр үсөөн болоно. 726 гэхэ гү, али бүхы бэшэгүүдэй 68,8 процентые Улаан-Удэ хотодо ажаһуургшад эльгээһэн байна. 391 бэшэг гэхэ гү, али бүхы абтаһан бэшэгэй 37 процентнь гомдолнууд болоно.

Хүтэлбэрилэгшэд тухай гомдолто бэшэгүүдэй тоо үсөөрнэгүй. КПСС-эй обкомдо ороһон 100 гомдолой 52 ушартань ажахын хүтэлбэрилэгшэд, 28-дань совет, 20-донь — партийна худэлмэрилэгшэд тухай юм. Эдэ бэшэгүүдэй хахад соонь шахуу баримтануул зүб дурдагдаа гэжэ элирээ. Албан хазагай ябадал гаргаһан хүтэлбэрилэгшэд партийна, албан гуримаар хэһээгдээ, албан тушаалһаа буулгагдаа.

Ниитын удха шанартай, үзэл сурталай асуудалнууд, партийна, совет ба ажахын зургаануудай худэлмэриие нариижуулан һайжаруулха тухай бэшэгүүд олоор ороно. Гэр байраар, эдеэ хоолоор, арадай үргэн хэрэглэмжын эд бараагаар хангалгые, бэеын элүүрые, байгаалиин сршонгие хамгаалгые һайжаруулха, хуули журам сахилгые бэхижүүлхэ тухай тодорхой удхатай бэшэгүүд олон. Гурбадахи бэшэг бүхэн соо гэр байра абаха тухай асуудал табигдана. Олонхи эрхэтэд дахинаа дабтан хандана. Саг дары гэр байраар хангагдаха үндэһэн олонхидонь үгы. Тиимэһээ 352 бэшэгэй оройдоол 33-найнь мүрөөр хэмжээнүүд абтажа, эдэ эрхэтэд гэр байраар хангагдаа.

Хубиин хэрэглэмжэдэ автомашина абаха хүсэлтэйгөөр хандагшад олошороо. 124 иимэ хандалгын 12-ынь һайн тээшээ шиидхэгдэбэ.

Хуули сахидаг органуудай хүдэлмэри тухай 79 бэшэг ороо. Тэрэ тоодо эдэ органнуудай хүдэлмэрилэгшэдтэ 49 гомдол ороһон байна.

60 бэшэг соо гэр байрынкоммунальна ажахын албанай, 47 бэшэг соо газетэ ба журналнуудай хүдэлмэриин дутуу дунданууд заагдаа.

Диилэнхи олон бэшэгүүд тогтоогдоһон саг соогоо харагдажа үзэгдэнэ. Гэбэшье районуудта саг болзор соогоо харагдажа үзэгдөөгүй бэшэгүүд олон. Жэшээлбэл, партиин Кабэнскын райкомдо А. В. Равенагай бэшэг 90, Захааминай райкомдо М. Б. Баяндылгыроваагай бэшэг 70, Прибайкалиин райкомдо А. А Фёдоровой бэшэг 61, Тарбагатайн райкомдо Л. В. Михеевагай бэшэг 47 удэр соо харагдажа үзэгдэһэн байна.

Сотниково һууринда ажаһуургша Н. А. Шевченко горбплем-нэгэдэлэй хүтэлбэрилэгшэдтэ гомдол бариижа хандаһан юм. Голодоһотойгоор ашаглалгада үгтэһэн гэр байра саг соогоо заһабарилагдаагүй байгаа бшуу. Новоильинск һууринһаа В. С. Лохининагай бэшэг Загарайн райгүйсэдкомдо эльгээгдээ һэн. Хандагатайн модоной комбинат арболитовэ шэнэ гэр соо нүхэр Лохининада квартира үгэхэбди гэжэ найдуулба.

Үнгэрһэн долоон һарын туршада КПСС-эй обкомдо 1025 эрхэтэд хубиин асуудалтайгаар хандаа. Нёдондоной энэ үеынхидэ орходоо 472-оор олон болоно. Горкомууд, райкомуудта 2111 эрхэтэд хандаа. Энэмнай нёдондоной-хиһоо 181-ээр үсөөн болоно.

Энэ тоосоое партиин рескомой секретариат хаража үзөөд, эрхэтэдэй сэхэ хандалгануудтай, бэшэгүүдтэй худэлмэриеэ саашадань бүри һайжаруулха гэжэ рескомой таһагуудые, партиин горком болон райкомуудые уялгаһан байна.

Н. ШЕЛКОВНИКОВ,
партиин рескомой юрэнхы таһагай секторые даагша.

Улаан-Удын шэлэй завод шэл үйлэдбэрилэн гаргадаг хоёр системэһээ бүридэдэг юм. 1935 онһоо ашаглагдажа байһан түрүүшын системэ эдэ жэлнүүдэй туршада оло дахин заһабарилагдажа, һальбэн шэнэлэгдэхээр болоо һэн. Заводойхид харюусалгатай энэ хэрэгтэ бэлэдхэл эртээнһээ хэжэ, тусхай эмхи зурагаануудта проект зохёолгожо, үнгэрэгшэ жэлэй май һараһаа һальбэн шэнэлгэ эхилээ бэлэй. Мүнөө хүдэлгэдэжэ байгаа түхеэрэлгэнүүд тодхогдохо ёһотой. Жэлдээ 16 миллион дүрбэлжэн метр шэл үйлэдбэрилэгдэдэг һаа, һальбэгдэһэнэй һүүлээр 39 миллион дүрбэлжэн метр шэл гаргэгдадаг болохо.

Юрэдөө нэгэ үгөөр хэлэбэл, эндэ шэнэ завод бодхоогдохо болоно гээшэ. Шэлэй промышленностьда үшөө хэрэглэгдээ гүй автомат оньһотой, термическэ аргаар шэл үйлэдбэрилдэг шэнэ түхеэрэлгэнүүд ашаглагдажа эхилхэ юм. Иимэ аргаар шэл гаргахын тула шэнэ үйлэдбэри байгуулагдаха болоно. Жэшээлэн хэлэбэл, кислородно - водородно, азотно станцинууд бариагдаха ёһотой.

Шэл үйлэдбэрилгын хэмжээнэй 2,5 дахин дээшэлүүлэгдэбэшье, эндэ ажаллаха худэлмэришэдэй тоо мүнөөнэйхиһээ олон болгогдохогүй. Бүхы технологическа процессүүд электронно-тоолон тодорхоилолгын машинануудай, компьютерай туһаламжаар хүтэлэгдэхэ байна. Һальбэн шэнэлэлгын һүүлээр худэлмэришэдэй ажаллаха эрхэ байдал эрид һайжаруулагдаха юм. Предприятиин мэргэжэлтэдэй тоолоһоной ёһоор ашаг олзо абалга 3 дахин ехэ болохо. Ажахы эрхилэлгын шэнэ эрхэ байдалда энэмнай заводой коллективэй социальна хүгжэлтэдэ ехэ үүргэ нүлөө үзүүлхэ бшуу.

«Жилгрэжданстрой» трестын барилга-хабсаралгын 7-дохи управлени барилга хэхэ гол подрядчигаар тодорхойлогдоһон юм. «Сибхиммонтаж», «Дальстальконструкция», «Улан-Удэтранспстрой» трест болон барилгын субподрядна бусад эмхинүүд энэ барилгада ажаллана. Барилгын эхилхын урдахана заводойхид электроцех, санцех, механическа цехэй байшангуудые задалжа, ондоо тээшэнь нүүлгэһэн байна. Юуб гэхэдэ, эдэ байшангуудай байһан газар дээрэ шэнэ объектнүүд баригдахань ха юм. Тиигэжэ барилгашад эндэ худэлжэ эхилээ һэн. Үнгэрэгшэ жэлдэ тэдэнэр 976 мянган түхэригэй барилга-хабсаралгын худэлмэри хээ бэлэй.

— Мэнай объект гүрэнэй захилда оруулагданхай юм. Тиимэһээ барилгын материалнуудаар һайнаар хангагданабди. Юрэдөө, барилгашадай гомдохо юумэн үгы. Барилга-хабсаралгын 7-дохи управлениин Василий Константинович Рубцовой хүтэлбэрилдэг бригадын нэгэ звено эндэ худэлнэ. Субподрядна эмхинүүдэй бригаданууд даажа абаһан объектнүүдээ бодхоожо байна, — гэжэ шэлэй заводой директорэй барилгын талаар орлогшо И. С. Носков хэлэнэ.

Барилгын талмайгаар ябажа харахада, барилгашад даажа абаһан объектнүүдээ удаанаар бодхооно гээд һанахаар һэн. Тэдэнэрэй бүтээсэ ехэтэйгээр худэлхын тула заводойхид бүхы юумэ хэнэ, мүн ажахын аргаар барилга хэлсэнэ. Мүнөө 7-дохи СМУ-гайхид гол корпусой пезшэнэй отделени, депо болоо бусад объектнүүд дээрэ худэлнэ. Гэбэшье тэдэнэр харааладаһан графигһаа гэгдэжэ ябана. Энээниие иимэ тоо баримтануудаар гэршэлжэ боломоор юм. Байгша оной туршада 4 миллион түхэригэй барилга-хабсаралгын худэлмэри хэхэ түсэбтэй аад жэлэй эхинһээ 667 мянган түхэригэй барилга хэхэ бшуу. Үнгэжэ жэл бүри 1 миллион түхэригэй худэлмэри хэбэл тэдэнэр хорёод жэл эндэ барилга хэхэ жэшээтэй. Түү объектын сметнэ үнэ сэн гэхэдэ, 48,4 миллион түхэриг юм. Тэрэ тоодо барилга-хабсаралгын худэлмэридэ 27,3 миллион түхэриг ашаглагдаха ёһотой. Энэнэйнь 6 миллион түэригые завод ажахын аргаар ашаглаха болоно.

Иимэ ехэ хэмжээнэй барилга хэхэ ёһоой 7-дохи СМУ-гай оройдоол аба гаран хүн удэр бүри эндэ барилга хэнэ бшуу. Тэдэнэрэй барилга түргэнөөр хэжэ шадхагүй байһаниинь эли болоно. Субподрядна эмхинүүд даажа абаһан объектнүүд дээрэ яһала һайнаар худэлжэ байна. «Улан-Удэтранспстрой» трестын барилга-хабсаралгын 398-дахи поезд түмэр зам, «Сибхиммонтажайхид» түлишэ хадагалха байра, «Дальстальконструкция» трестын барилга-хабсаралгын управлени составной цехэй шэнэ үйлэдбэрилэгшэдтэ ажаһуургшадай олонхиин аша тушада гүйсдөөр харюусана гэжэ мэдэрэзд, сесси тэрэниие һайшаһан байна

Абхазай бүхы нютагуудай түлөөлэгшэдһөө бүридэһэн национальна һанадэа нэгэдэлгын комитет бии болгохо тухай дурадхал дэмжэдэбэ. Сессиин урда тээ болоһоо бүхы зиндаагай депутадуудай суглаануул дээрэ иимэ шиихэбэри абтаһан байгаа.

(ТАСС).

ҺЭЛЬБЭН ШЭНЭЛЭГДЭ

Барилгын талмайнууд

АГА, ОНОН нютагуудаар

ХУРА БОРООТОЙ ГЭҺГҮЙ...

Бидэнэй Наран-Хүнды гэжэ газарта хүрэжэ ерэхэдэ, үнэхөөрөшье, оршон тойронхи газар дайда нэра ногоо татажа байгаа. Хойноһоо ургашаа зурыһан хүндын эхиндэ тэжээл бэлдхэлэй халуун ажалай бурьялхань элихэнээр харагдана. «Беларусь» трактортэ шаттагалагдаһан, адагынь 6 метр үргэнтэй тармуур сабшагдаһан үбһэ хуруусгайлан зурылгана. Тиигэхэ үедэнь Т. 25 түхэлэй трактор ажалша зүгы мэтэ, тармагдаһан үбһэ абьяастайгаар суглуулжа, һая табигдажа эхилһэн һүриин дэргэдэ асарна. Хүдэр шэмбай һуришэн хүбүүд асарагдаһан үбһэ бухалсар гэхээр асалжа, адагынь 50 центнерһээ багабэшэ һүри шамдуухан бодхоонод. Дамдинцырен Мэюров, Цыбендоржо Шоймполов, Доржожаб Бадмаев, Чингис Цыбенов, Тунгалаг Пурбуев гэгшэд залуушье һаа, һүри сомоходоо шадамар байбад.

Үнэйн XIX партсъездын нэрэмжэтэ колхозой Жергал Цыбеновэй удеридадаг тэжээл бэлэдхэгшэдэй бригадада һуришэдынь, бусадһаа олон байба. Энэньшье ойлгоготой. Ушар юуб гэхэдэ, эдэнэр улаан гараараа, шандааһа шурбэһэнэйнгөө хүсөөр эсэсэй хүндэ худэлмэри хэнэ ха юм. Тармууршан Бадмажаб Бадмаев, бухал шэрэгшэ Валентин Бармин, үбһэ сабшагшад Сергей Дербин, Иван Бородин гэгшэд һуришэндэ орходоо бүхы ажалаа хүсэтэ техникын хүсөөр хэнэ гээшэл.

Һүүлэй дүнгөөр Жаргал Цыбеновэй ударидадаг үбһэшэдэй бригада колхоз соогоо хамагһаа ехээр тэжээл бэлэдхээд ябана. Тодорхойлходо, 1500 центнер үбһэ һүрилөө юм. Үбһэшэдэй энэ бригада үхэр мал үсхэбэрилдэг цехэй түлөөлэгшэдһөө бүридэнхэй. Зүгөөр эдэнэрнай хонишодой дээжа абаһан сабшалангай ногоо хуряана.

— Байгаалиин бэрхэшээлһэл боложо иимэ байдалда оробобди. 8—9 мянган гектар сабшаламнай үһанда абташоо. Гансахан Цыбеновэй бригада дээрэ абажа хэлэбэл, адагынь 100-гоод һүриин абтаха сабшалан урыда срошоо, — гэжэ XIX партсъездын нэрэмжэтэ колхозой правлениин түрүүлэгшэ Б. А. Цырендашиев шаналангяар мэдүүлээ һэн.

Үнэхөөрөшье, энэ үбэл ниитынгээ һүрэг малые хүсэд хүрэхэ үбһэ тэжээлээр хангаха гээшэ бэлэн бэшэ хэрэг болобо. Энэ ушарта цехүүдэй түлөөлэгшэд «танай-манай» гэлдэжэ байнгүй, гарта һабартаараал үбһэ бэлэдхэжэ боломоор нуга сабшаландаа гаранхай юм. Хэрбээ урдандаа түс ажахы оһёдырнгөө сабшаланһаа ниитынгээ малда хүсэд хүрэхөөр тэжээл бэлэдхэдэг байһан һаа, мүнөө зун нэгэ бригадань хүршэ Монгол оронда, нүгеедэнь Забайкальска районой «Красный Великан» совхоздо ошонхой байна.

Һүүлэй байдалаар Гүнэйдэ тэжээл бэлэдхэлдэ ороһдоол 9 бригада ажаллана. Сэхыень хэлэхэдэ, эдэ юһэн коллектив ажалдаа булта ханамжатайгаар ханданагүй.

Наран-Булагай хундын адагта арендатор-хонишод Гармазади Гомбожапов, Илья Сизых гэгшэд хүсэеэ нэгэдүүлээд ажаллаха гэжэ түсэблэнхэй юм. Эхэ хонидые харуунадаг түрүүшынь хонишондо адагынь 700 центнер үбһэн лаб хэрэгтэй. Үүлтэртэ хусануудые харуунадаг нүгөөдэдэнь 200—250 центнер үбһэн үбэлдөө хүрэхэ. Зүгөөр тохёолдоһон байдалда хоёр хонишод нилээд урмаа хухаранги маанадтай ушараа һэн.

Нэгэдэхээр, добо, боро газарта үбһэ ногооной ургаса урда желнүүдэйхинээ бирагүй муугаар гараа. Харин нуга газарай сабшаланда дүтэлхын аргагүй — шабар шалбааг элбэг байна. Тиимэһээ эдэ хоёр хонишод августын түрүүшын арбан хоногто оройдоол 10-аад һүритэй болонхой байгаа.

Гэхэтэй хамта Гүнэйн үбһэшэд гансал байгаалиин бэрхэшээлдэ шалтаха эрхэгүй ааб даа. Өөһэдынь дутагдалнууд олон элирүүлэгдэнхэй.

— Бидэ хоёр хонишод арендэдэ ороһон аад, тэдэнэйнгээ ушар удхыень хүсэд мэдэнэгүйбди. Манай колхоздо бидэнэй бэеэ дааһан байдал түхай хөөрэлдөөн байхагүй. Өөһэдөө юумэ мэдээд хэжэрхихэ гээшэ юрын хонишондо бэрхэтэй даа. Жэшээлхэдэ, үбһэндэ орохын урда тээ тэжээл үйлэдбэрилдэг арендатор Д. Нанжуевһаа даажа абаһан полиингоо ургаса хуряахаһаа урид «Беларусь» трактораа саг зуураар үгэхыень эриһэн байнабди. Тракторыень үбһэ сабшахадаа хэрэглэхэ байгаабди. Колхозой ахамад инженер Дондок Должиновһаа энэ хэлсээземнай дуулан гэхэдээ арсалта хээ һэн. Тиигэжэ, манай худэлгэхөөр абахаяа байһан трактор үбһэшэдэй ондоо звенодо үгөө юм. Иимэ байдалда ороходомнай, бидэнтэй суг ажаллахаа гэжэ шиидэһэн хонишон Валерий Гындынцыреновшье буруу хараа һэн, — гэжэ хонишон Илья Сизых дорьбогүйгөөр лэдүүлээ һэн.

Эдэнэрэй эрхэ байдалынь үнэхөөрөшье хүшэр. Хоёр хонишод Т-25 маркын ганса трактортай. Тэрэнь 1985 онһоо ашаглагдаһат тула үе-үе болоод лэ эбдэржэ, урагшаа ябанагүй.

Юрэнхыдэнь тобшолбол, ерэхэ үбэлнай Гүнэйдэ үбһэ тэжээлэй талаар шахардуу байхань лабтай. Энээнэй эхин ганасал хура бороһоо бэшэ, харин тэжээл бэлэдхэгшэдтэ колхозой хүтэлбэрилгшэдэй хангалтагүй хандаһанһаа бшуу.

Д. БОЛОТОВ.

ХУБИТАЯА ОРУУЛАЛСАНА

Загарайн районой «Фармаци» гэжэ үйлэдбэриин предприятиин коллектив жэлһээ жэлдэ оролдосотойгоор ажаллажа, түсэбтэ даабаринуудаа үлүүлэн дүүргэнэ.

Жэшээлхэдэ, байгша оной 7 һарын дүнгөөр 429 мянган түхэригэй эм дом хүн зондо худалдаха түсэбтэй аад, тэрэ түсэбөө 495,8 мянган түхэригтэ хүргэһэн байна. Тодорхойлон хэлэбэл, түсэб 115,5 процент дүүргэгдээ.

Загарай тосхоной түбэй аптекэдэ бүхы дээрээ 30 гаран хүн ажалладаг юм. Тэдэнэй дунда дүй дүршэлөөр баян, даалгагдаһан ажалдаа хододоо харюусалгатайгаар хандадаг хүнүүд олон ааб даа. Провизор-технолог Г. В. Бурдина, фармацевтнүүд Л. А. Карпеткина, Е. Ю. Заиграева, Г. М. Сутурина, С. Г. Бурлакова болон бусад тэрэ тоодо оролсохо ёһоороо оролсоно. Тэдэнэр булгадаа бэрхэ һурган хүмүүжүүлэгшэд гэжэ хэлэхэ ёһотойбди.

— Манай районой ажалшад эм домоор муу бэшээр хангагдана. Холын гүүртэ отарануудта ажаллагшадта үргэн хэрэглэмжын, даб дээрэ шухала хэрэгтэй болохоор эм домууд абаашагдана. Һуурин тосхонуудтахи медицинскэ пунктнуудта мүн лэ хэрэгтэй эм дом бии болгогдонхой, — гэжэ районно туе предприятиин директор Екатерина Иннокентьевна Молонова хөөрөө һэн.

Районой «Фармаци» гэжэ предприятиин коллектив арадай ажахын түсэбүүдые дүүргэхэ хэрэгтэ тингэжэ өөрынгөө хубитые оруулна.

С. СТЕПАНОВ.

ДЕПУТАДУУДАЙ ЭРИЛТЭЭР

СУХУМИ. Байгша оной августын 31-дэ Абхазай АССР-эй арадай депутадуудай суглаан болобо. Тэрээндэ хабаадалсахаяа элдэб үндэһэ яһатанай 71 депутат ерэһэн байна. Автономито республикын депутадуудай бүридэлэй хахадһаа олонхинь болохо хадань энэ суглаае Верховно Советэй яаралтайгаар суглуулагдаһан сесси гээд тоолохо арга боломожо олгобо.

Абхазай АССР-эй Верховно Советэй августын 25-да баталан абаһан «Абхазай гүрэнэй байгууламжые хамгаалха талаар хуулита эрхэ найдуулгануул тухай» гэһэн тогтоол Конституцида харша, хуулита бэшэ, юридическэ талаһаа ямаршье үндэһэ һуургүй гэжэ тоолоод, сесси тэрэниие болюулһан байна. Автономито республикын ажалшадай олонхиин һанал бодолнуудта харша гэжэ тоологдоод, Абхазай бүрин хүсэдөөр бээ дааһан тухай деклараци мүн лэ бүрушаагдаба.

Абхазай АССР-эй Верховно Советэй августын 25-да баталан абаһан шиидхэбэринүүдые үнэн бэшэ гэжэ тоолоһон Грузин ССР-эй Верховно Советэй Президиумэй тэтгөөлые Абхазида ажаһуургшадай олонхиин аша тушада гүйсдөөр харюусана гэжэ мэдэрэзд, сесси тэрэниие һайшаһан байна

Абхазай бүхы нютагуудай түлөөлэгшэдһөө бүридэһэн национальна һанадэа нэгэдэлгын комитет бии болгохо тухай дурадхал дэмжэдэбэ. Сессиин урда тээ болоһоо бүхы зиндаагай депутадуудай суглаануул дээрэ иимэ шиихэбэри абтаһан байгаа.

(ТАСС).

Байгша ондо һүргуулиин түрүүшын хонхын дохёогоор газетэ болон журналнуудта захил эхилбэ гээшэ. Тэрэ сентябриин 1-дэ эхилбэ ха юм. Нэгэ һараар хожомдоһониинь, газетэ болон журналнуудай үнэ сэнгэй дээшэлхэ байһан тухай олон тоото һураг суу тарана. Энэ асуудал эли болгохыень ТАСС-ай корреспондент П. ИВАНОВА СССР-эй хэлхэх холбооной министрэй орлогшо Е. А. МАНЯКИНИИЕ гуйһан байна.

ГАНСАШЬЕ ХЭБЛЭЛ ЗАХИЛГА ТУХАЙ БЭШЭ

Бүхэсоюзна хэблэлнүүдэй каталог министрэй стол дээрэ харабаб.

— Энээн соо мянгаад шахуу газетэ болон журналнуул оруулагдаа,— гээд, Евгений Алексеевич хөөрэлдөөндэ ороло собо. — Эндэ гансал бүхэсоюзна газетэнүүд болон журналнуул тухай хэлэгдэнэ гэжэ тамдэглэхэ хэрэгтэй. Харин республиканска хэблэл тухай хэлэхэ болоо һаа, ямар газетэ болон журналнуудые сруулха байһаяа өөһэдөө тодоруулжа, республика бүхэн өөһэдынгөө каталогуудые бээ даагаад табиха юм. Мүн хэблэл тараалгын, тэрэнэй болзор тодорхойлгын асуудалнуудые өөһэдөө шиидхэхэ юм. Хари гүрэнүүдэй газетэ болон журналнуудые тараха хэрэг муу байдалтай. Энэ талаар худэлмэри октябрии 1-нээ эхилжэ, нэгэ һарын турша соо үргэлжэлхэ. Эдэ бүгэдэ юунтэй холбоотойб гэхэдэ, бидэнэрэй абажа һураашаһан Зүүн Европын оронуудай газетэ болон журналнуудай олонхинь үгы боягодоо гү, али шэнэ нэрэтэй болоо, хэблэлэй шэнэ органууд байгуулагдажа эхилээ. Гадаадын оронуудай ямар газетэ болон журналнуудые худалдажа абахабибди, хэды шэнээн валюта энэ хэрэгтэ гаргашалхабибди гэжэ СССР-эй Госкомпечать мүнөө болотор мэдэхэгүй байна. Тиимэһээ эдэ газетэ болон журналнуудай каталог хэблэлдэшье эльгээгдээдүй.

— Хэблэл тараалгые ганса танай албанай барижа байха ябадалые һандаргааха талаар түрүүшын алхам энэ болоно гээшэ гү!

— Иигэжэ хэлээ хадатнай, тиимэ ааб даа. Бидэнэр өөһэдөөшье ганса тараагшад байхаһаа арсаха һэмди. Юуб гэхэдэ, энэ манай хэрэгтэ ехэ туһа хүргэнэгүй. Дэлхэй дээрэ ори гансаараа манай почто хэблэлдэ захил хэдэг юм. Хаа хаанагүй хэблэлнүүд энэ уялгые бэе дээрээ даажа абана. Тэдэнэртэ газетэ болон журналнуудые абаашалгын албануул бии. Харин манай орондо хэблэл тараалгын хүдэлмэриин хэм хэмжээн 85 процент болодог юм. Манай гол худэлмэри болохо ёһотой почтымнай хүжэлгэдэ үлэдһэн зөөри һомологдодог зандаа.

Мүнөө хүсэндөө ороһон Хэблэл тухай Хуулиин ёһоор газетэ болон журналнуудые өөһэдөө хэблэлнүүд гү, али хэлсээ баталжа, хэлхэх холбооной предприятинуудай ханагалтаһаа арсаба. Өөһэдөө номой магазинуудаар дамжуулан захил үнгэргэжэ, өөһэдөө журналаа тараахадань, экономическа талаһаа ашаг үрэтэй байна гэжэ энэ хэблэл гаргагшад тоолоһон байна. «Панорама» (урдань «Плажат» гэжэ нэрэтэй байгаа) хэблэл тэдэнэй жэшээе дуурьяглаа.

— Хэблэл тараалгые ганса танай албанай барижа байха ябадалые һандаргааха талаар түрүүшын алхам энэ болоно гээшэ гү!

— Иигэжэ хэлээ хадатнай, тиимэ ааб даа. Бидэнэр өөһэдөөшье ганса тараагшад байхаһаа арсаха һэмди. Юуб гэхэдэ, энэ манай хэрэгтэ ехэ туһа хүргэнэгүй. Дэлхэй дээрэ ори гансаараа манай почто хэблэлдэ захил хэдэг юм. Хаа хаанагүй хэблэлнүүд энэ уялгые бээ дээрээ даажа абана. Тэдэнэртэ газетэ болон журналнуудые абаашалгын албануул бии. Харин манай орондо хэблэл тараалгын хүдэлмэриин хэм хэмжээн 85 процент болодог юм. Манай гол худэлмэри болохо ёһотой почтымнай хүжэлгэдэ үлэдһэн зөөри һомологдодог зандаа.

Мүнөө хүсэндөө ороһон Хэблэл тухай Хуулиин ёһоор газетэ болон журналнуудые өөһэдөө хэблэлнүүд гү, али хэлсээ баталжа, хэлхэх холбооной предприятинуудай, бусад эмхинүүд болон эхэтэд тараахаа арсаба. Өөһэдөө номой магазинуудаар дамжуулан захил үнгэргэжэ, өөһэдөө журналаа тараахадань, экономическа талаһаа ашаг үрэтэй байна гэжэ энэ хэблэл гаргагшад тоолоһон байна. «Панорама» (урдань «Плажат» гэжэ нэрэтэй байгаа) хэблэл тэдэнэй жэшээе дуурьяглаа.

— Хэблэл тараалгые ганса танай албанай барижа байха ябадалые һандаргааха талаар түрүүшын алхам энэ болоно гээшэ гү!

— Иигэжэ хэлээ хадатнай, тиимэ ааб даа. Бидэнэр өөһэдөөшье ганса тараагшад байхаһаа арсаха һэмди. Юуб гэхэдэ, энэ манай хэрэгтэ ехэ туһа хүргэнэгүй. Дэлхэй дээрэ ори гансаараа манай почто хэблэлдэ захил хэдэг юм. Хаа хаанагүй хэблэлнүүд энэ уялгые бээ дээрээ даажа абана. Тэдэнэртэ газетэ болон журналнуудые абаашалгын албануул бии. Харин манай орондо хэблэл тараалгын хүдэлмэриин хэм хэмжээн 85 процент болодог юм. Манай гол худэлмэри болохо ёһотой почтымнай хүжэлгэдэ үлэдһэн зөөри һомологдодог зандаа.

Мүнөө хүсэндөө ороһон Хэблэл тухай Хуулиин ёһоор газетэ болон журналнуудые өөһэдөө хэблэлнүүд гү, али хэлсээ баталжа, хэлхэх холбооной предприятинуудай, бусад эмхинүүд болон эхэтэд тараахаа арсаха һэмди. Юуб гэхэдэ, энэ манай хэрэгтэ ехэ туһа хүргэнэгүй. Дэлхэй дээрэ ори гансаараа манай почто хэблэлдэ захил хэдэг юм. Хаа хаанагүй хэблэлнүүд энэ уялгые бээ дээрээ даажа абана. Тэдэнэртэ газетэ болон журналнуудые абаашалгын албануул бии. Харин манай орондо хэблэл тараалгын хүдэлмэриин хэм хэмжээн 85 процент болодог юм. Манай гол худэлмэри болохо ёһотой почтымнай хүжэлгэдэ үлэдһэн зөөри һомологдодог зандаа.

Мүнөө хүсэндөө ороһон Хэблэл тухай Хуулиин ёһоор газетэ болон журналнуудые өөһэдөө хэблэлнүүд гү, али хэлсээ баталжа, хэлхэх холбооной

мүнөө жэлэй «шэнэ юумэнүүдэй» эгээл аягый талыень — үнэ сэнгүүдэй дээшэлгэ тухай хэлсээл.

— Тиигэе. Газетэ болон журналнуудай сэн хоёр дахин шахуугаар ургаа. Тэдэ

Буряадай АССР-эй Верховно Соведэй хоёрдохи сессиие угтуулан

Проект

Буряадай АССР-эй бүрин эрхэтэ байлга тухай декларациа

Авторынь—түүхын эрдэмэй доктор Г. Л. Санжиев

ческа, социальна, сиюн бодолой хүгжэлтын, гүрэн түрэ болохо хэрэгэй хуулита эрхэ байдал мүн.

Буряадай АССР буряад арадай ниитэ нэгэн национальна гүрэнэй түлөө тэмсэжэ, гэрэнээ хамгаалдаг ба сахин харадаг байха.

Буряадай АССР-эй национальна гүрэн түрэдэ эсэргүүгээр политическэ партинуудай, ниитын эмхинүүдэй ба нэгэдэлнүүдэй, бүлэгүүдэй гү, али эрим хүнүүдэй зүгһөө хүсэ хэрэглэхэ һэдэлгэнүүд хуулиин ёһоор сарагдаха ёһотой.

3. Республикын бүхы үндэһэ яһатанай эрхэтэд Буряадай АССР-эй арад гэжэ тоологдохо ёһотой. Тэрэ арад республика соогоо бүрин эрхэтэ байлгые, гүрэнэй зассагай эшэ үндэһые бэедээ даажа абана.

Арадай засаг республикын Конституциин үндэһөөр, мүн гүрэнэй зассагай түлөөлэгэтэ зургаануудай ашаар бэелүүлэгдэнэ.

Гансал Буряадай АССР-эй Верховно Совет бүхы арадай үмэнэһөө юумэ хэжэ, үгэ хэлэжэ шадаха. Политическэ нэгэшье парти, ниитын эмхи, булэг хүнүүд республикын бүхы арадай үмэнэһөө юумэ хэлэхэ эрхэгүй.

4. Буряадай АССР һайн дуураяа, хэлсээнүүдэй үндэһөөр, РСФСР-эй бүридэлдэ орожо, бусад республикануудтай хамта бэе даанхай гүрэн — ССР Союзай субъект болоно.

Буряадай АССР-эй бүрин эрхэтэ байлгын эрхэнүүдтэй тараллаһаган Буряадай АССР-эй Конституциин болон Буряадай АССР-эй хуулинууд дүүрэн хүсэтэй.

Буряадай АССР-эй бүрин эрхэтэ байлгын эрхэнүүдтэй тараллаһаган Буряадай АССР-эй Конституциин, мүн РСФСР-эй хуулинууд болюулагдаха ёһотой. Буряадай АССР-эй, ССР Союзай, мүн РСФСР-эй хоорондо болоһон арсалдаанууд Союзна болон Федеративна хэлсээнүүдэй гуримаар шиидхэгдэхэ ёһотой.

Буряадай АССР-эй газар дээрэ байдаг бүхы эрхэтэд, эрхэтэн гэһэн үнэмшэлгэгүй хүнүүд, гүрэнэй органууд, предприятинууд, эмхи зургаануд, организацинууд Буряадай АССР-эй хуулинуудые сахиха уялгатай.

Хуули гаргалгын, гүйсэдхэлгын, сүүдэй засагһаа республика доторхи гүрэнэй засаг бүридэхэ ёһотой.

6. Эрхэтэдтэ, хүн бүхэндэ ССР Союзай, РСФСР-эй эрхэтэн байха эрхыень ханагаха харюусалга Буряадай АССР даажа абана.

Буряадай АССР-эй дэбисхэр дээрэ ажаһуудаг бүхы эрхэтэдтэ, мүн эрхэтэн гэһэн үнэмшэлгэгүй хүнүүдтэ Буряадай АССР-эй Конституцыяр, мүн ССР Союзай, РСФСР-эй Конституцинууддаар, мүн уласнооронгын эрхын нормонуудаар хараалагдаһан эрхэ ба сүлөөе олгохо харюусалга республика даажа абана.

Буряадай АССР-эй Конституцитай таарадуулан, политическэ бүхы партинуудта, олоной хабаадалгатай худэлөөнүүдтэ, шажанай эмхинүүдтэ гүрэнэй ба ниитын хэрэгүүдые хүтэлбэрилгэдэ хабаадаха адли тэгшэ арга боломжо Буряадай АССР олгохо юм.

7. Буряадай АССР-эй газар дайда Буряадай АССР-эй зүбшөөлгүйгөөр хэрэглэгдэжэ, хубилгагдажа болохогүй.

Буряадай АССР республикынгаа захиргаанай-территориальна, национально-захиргаанай байгууламжые өөрөө тодорхойлдог байха.

8. Буряадай АССР-эй дэбисхэр дээрэхи национальна, соёлой, түүхын үнэтэ баялигууд республикын ерадай зөөри гэжэ тоологдохо ёһотой.

10. Буряадай АССР Союзна болон Федеративна хэлсээнүүдэй тогтоохон гуримай ёһоор РСФСР-эй бүридэлһөө сүлөөтэйгөөр гараха эрхэ өөртөө олгоно. Буряадай АССР-эй арад өөрынгөө национально-гүрэнэй байгууллалые өөрөө шэлэжэ абаха эрхэтэй. Буряадай АССР-эй бэе даанги гүрэн болоходонь, политическэ ба экономическа бэе даанхай байдалда эрхэтэдэйнь эрмэлзэл нацинууд хоорондын зүришэлдөөе бии болгохо, элдэб хёмөрсөө үүдэхэ ябадалда хэрэглэгдэхэ ёһогүй.

11. Түс Декларациа Буряадай АССР-эй шэнэ Конституци зохёохо, Федеративна ба Союзна хэлсэ баталха, Буряадай АССР-эй хуули гаргалгые нарижуулха хэрэгтэ үндэһэ, һууринь боложо үгэхэ байна.

МАНАЙ ХӨӨРЭЛДӨӨН

— Булат Радмаевич, һүүлэй үедэ Чингис-хаан тухай хөөрэлдөөн гарадаг болоһо. Гэбшье тэрэ хүн тухай үргэн олониитэ ехэ юумэ мэдэнэгүй ха...

— Сэхыень хэлэхэдэ, һая болотор Чингис-хаан тухай абяа гараха, тэрэн тухай бэшэхэнь хорюултай байгаа. Мүнөө сагнай хубилба. Тиимэһээ түүхэ шэнжэлдэг эрдэмтэдэй урда шэнэ зорилгонууд табигдана. Ямар бэ гэбэл, түүхые байһан соонь, үнэн эүбөөр харуулха гэгдэнэ гээшэ. Тиимэһээ Чингис-хаан хаана худөөлүүлэгдэзэб, тэрэнэй хүүртэй Бурхан-Халдун гэжэ суута хада хаанаб гэжэ бидэшье шэнжэлхэ эрхэтэйбди. Энэ айхабтар шухала асуудал юм. Юуб гэбэл, элдэб үеын эрдэмтэд—Д. Банзаров, Г. Шмидт, М. Шуберт, Х. Пэрлээ, Б. Ринчен, Н. Ишжамц болон бусад энэ асуудалые шэнжэлжэ үзэһэн байна.

— Чингисэй хүүр тухай ямар һанамжанууд бииб!

— Мүнөөнэй Монгол ороной зүүн-хойно оршодог Хэнтэйн хада уулануудай нэгэнииньХ Бурхан-Халдун гэжэ нэрлэгдэдэг байгаа ха гэжэ олонхи эрдэмтэд мүнөө һанамжалдаг юм. Энэнь үндэһэ барим. татай.. Хэрбээ тэндэ Чингисэй хүүрэй олдоболнь, гайхалтай бэшэ. Зүгөөр үшөө һонирхолтой шухала удхатай олон баримтанууд шэнжэлэлгэнүүдтэ хэрэглэгдэнэгүй ха гэжэ би тоолоноб. Үргэн ниитэ мэргэжэлтэдтэ мэдэгдээгүй, эрдэмшэжэлгын хэрэглэмжэдэшье оруулагдаагүй баримтанууд бии. Жэшээнь, Чингис-хаан тухай Монголой, бэшэшье түүхын бэшэгүүд Буртэ Шоно тухай домогоор эхилдэг гээшэ. Буртэ-Шоно гэжэ хаан тайжа намналга, мүрдэлгэнөө зайлажа, Байгал далай хүрэтэр ерээд, Бурхан-Халдун хадын ташаланда ажаһуурһан юм гэжэ тэдэ домогууд соо хэлэгдэдэг байна. Энэ баримта анхарагдангүй үлэшэдэг гэжэ ажаглагшаб. Бидэ энэ баримтада заабол анхарал хандуулха ёһотойбди гэжэ һанаһаб.

— Буртэ-Шоно тухай домог «Монголой нюуса тобшо» соо бии...

— Тиимэ. «Нюуса тобшо» соо Буртэ-Шоно Тенгис далай шадарһаа монголшуудта ерээ гээд хэлэгдэнэ. Тенгис хадаа Байгал далайн хуушанай нэрэ гэжэ олонхи эрдэмтэд Байгал далай элдэб ондоогоор нэрлэгдэдэг байгаа ха гэжэ олонхи эрдэмтэд мүнөө һанамжалдаг юм. Энэнь үндэһэ баримтатай.. Хэрбээ тэндэ Чингисэй хүүрэй олдоболнь, гайхалтай бэшэ. Зүгөөр үшөө һонирхолтой шухала удхатай олон баримтанууд шэнжэлэлгэнүүдтэ хэрэглэгдэнэгүй ха гэжэ би тоолоноб. Үргэн ниитэ мэргэжэлтэдтэ мэдэгдээгүй, эрдэмшэжэлгын хэрэглэмжэдэшье оруулагдаагүй баримтанууд бии. Жэшээнь, Чингис-хаан тухай Монголой, бэшэшье түүхын бэшэгүүд Буртэ Шоно тухай домогоор эхилдэг гээшэ. Буртэ-Шоно гэжэ хаан тайжа намналга, мүрдэлгэнөө зайлажа, Байгал далай хүрэтэр ерээд, Бурхан-Халдун хадын ташаланда ажаһуурһан юм гэжэ тэдэ домогууд соо хэлэгдэдэг байна. Энэ баримта анхарагдангүй үлэшэдэг гэжэ ажаглагшаб. Бидэ энэ баримтада заабол анхарал хандуулха ёһотойбди гэжэ һанаһаб.

— Буртэ-Шоно тухай домог «Монголой нюуса тобшо» соо бии...

— Тиимэ. «Нюуса тобшо» соо Буртэ-Шоно Тенгис далай шадарһаа монголшуудта ерээ гээд хэлэгдэнэ. Тенгис хадаа Байгал далайн хуушанай нэрэ гэжэ олонхи эрдэмтэд Байгал далай элдэб ондоогоор нэрлэгдэдэг байгаа ха гэжэ олонхи эрдэмтэд мүнөө һанамжалдаг юм. Энэнь үндэһэ баримтатай.. Хэрбээ тэндэ Чингисэй хүүрэй олдоболнь, гайхалтай бэшэ. Зүгөөр үшөө һонирхолтой шухала удхатай олон баримтанууд шэнжэлэлгэнүүдтэ хэрэглэгдэнэгүй ха гэжэ би тоолоноб. Үргэн ниитэ мэргэжэлтэдтэ мэдэгдээгүй, эрдэмшэжэлгын хэрэглэмжэдэшье оруулагдаагүй баримтанууд бии. Жэшээнь, Чингис-хаан тухай Монголой, бэшэшье түүхын бэшэгүүд Буртэ Шоно тухай домогоор эхилдэг гээшэ. Буртэ-Шоно гэжэ хаан тайжа намналга, мүрдэлгэнөө зайлажа, Байгал далай хүрэтэр ерээд, Бурхан-Халдун хадын ташаланда ажаһуурһан юм гэжэ тэдэ домогууд соо хэлэгдэдэг байна. Энэ баримта анхарагдангүй үлэшэдэг гэжэ ажаглагшаб. Бидэ энэ баримтада заабол анхарал хандуулха ёһотойбди гэжэ һанаһаб.

— Буртэ-Шоно тухай домог «Монголой нюуса тобшо» соо бии...

— Тиимэ. «Нюуса тобшо» соо Буртэ-Шоно Тенгис далай шадарһаа монголшуудта ерээ гээд хэлэгдэнэ. Тенгис хадаа Байгал далайн хуушанай нэрэ гэжэ олонхи эрдэмтэд Байгал далай элдэб ондоогоор нэрлэгдэдэг байгаа ха гэжэ олонхи эрдэмтэд мүнөө һанамжалдаг юм. Энэнь үндэһэ баримтатай.. Хэрбээ тэндэ Чингисэй хүүрэй олдоболнь, гайхалтай бэшэ. Зүгөөр үшөө һонирхолтой шухала удхатай олон баримтанууд шэнжэлэлгэнүүдтэ хэрэглэгдэнэгүй ха гэжэ би тоолоноб. Үргэн ниитэ мэргэжэлтэдтэ мэдэгдээгүй, эрдэмшэжэлгын хэрэглэмжэдэшье оруулагдаагүй баримтанууд бии. Жэшээнь, Чингис-хаан тухай Монголой, бэшэшье түүхын бэшэгүүд Буртэ Шоно тухай домогоор эхилдэг гээшэ. Буртэ-Шоно гэжэ хаан тайжа намналга, мүрдэлгэнөө зайлажа, Байгал далай хүрэтэр ерээд, Бурхан-Халдун хадын ташаланда ажаһуурһан юм гэжэ тэдэ домогууд соо хэлэгдэдэг байна. Энэ баримта анхарагдангүй үлэшэдэг гэжэ ажаглагшаб. Бидэ энэ баримтада заабол анхарал хандуулха ёһотойбди гэжэ һанаһаб.

Энэ асуудал дэлхэйн монголшо эрдэмтэдэй ухаан бодолые үнинэй хүлгүүлдэг. Түс асуудалаар Буряадаймнай эрдэмтэдшье һонирходог банна. Буряадай Ниитын эрдэмэй институдай эрдэмтэ худөлмэрилэгшэ, түүхын эрдэмэй кандидат Б. Р. ЗОРИГТУЕВ институдайнгаа эрдэмэй совет дээрэ элидхэл хэлэдэз, Чингис-хаанай худөөлүүлэгдэһэн газар тухай өөрынгөө һанамжа хөөрэжэ үгөө һэн. Тэрэнь эрдэмтэдэй анхаралые татаа. Өөрынгөө шэнжэлгэ тухай ушагшадтаминай хөөрэжэ үгэхыень түүхын эрдэмэй кандидат Б. ДАНИЛОВ Б. Р. ЗОРИГТУЕВТА хандаба.

ЧИНГИС-ХААН ХААНА ХҮДӨӨЛҮҮЛЭГДЭНХЭЙБ?

эхи табиһаһ хүнэй нэрэ мэтээр ойлгогдодог болоһон байна. Гадна Буртэ-Шоныһ намган Гуа-Марал гэжэ нэрэтэй һэн гээд түүхын баримтанууд гаршэлнэ. Гуа-Марал гэжэ нэрэ Буртэ-Шоныһ нэрэтэй адли түүхэтэй. Хэрбээ Буртэ-Шоные изагуурайминай эхи табиһан хүн гэжэ Чингис-хаан ойлгодог байгаа хадаа элинсэгэйгээ ажаһуурһан газарта худөөлүүлэгдэхэб гэжэ захиһан байжа магадгүй гэжэ һанамжалнаб. Тиимэһээ Байгал далайн хажууда Буртэ-Шоныһ ажаһуурһан нютагта Бурхан-Халдун байгаа гэһэн түүхын гэршэнүүд үгөө шухала, анхараһаа табимаар баримта болоно гэжэ тоолоноб.

—Буртэ-Шоно гэжэ нэрэ отогой нэрэ байһан гэнэт. Тэрэнээ **тайлбарилжа үгыт.**

— Түүхэнь иимэ. Үни сагта Забайкалиин баруун-хойно Гуа-Марал гэжэ отогойхидой ажаһуудаг газарта өөһэдыгөө Буртэ-Шоно гэжэ нэрлэһэн монгол отог зөөжэ ерээ һэн ха. Тэдэнэй ёрэһэнэй удаа эндэхи үргэн дайдада монголшууд нилээд олошорһон юм. Тиимэһээ буряадууд ба барга-монголнууд өөһэдыгөө элинсэг болгожо, барга Баатартай, Хоридол-мэргэнтэй суг Буртэ-Шоныһ нэрэ дурсадаг байна. Минии ойлгоходо, шэнэ ээрын I мянгадахи жэлэй түүрүүшын хахадта гэхэ гү, али жүжаниин ба эртэ үрдын түүрэгүүдэй үе сагта шоно үгтай монголшууд Байгал шадэр ерээ. Шэнэ ээрын VI зуун жэлэй хөёрдохи хахадта жужань хаанай засагай эртын түүрэгүүдэй сохилто доро үнөпан хойно бээ аршалха зорилготойгоор зарим монгол угсаатан хүрэхэнь хүшэр газарнууд руу нүүжэ болоо ха. Эндэһээ улэмжалхада, Буртэ-Шоно отогойхид Байгал руу VII зуун жэлдэ ерэжэшье магадгүй. Зүгөөр энэ һанамжа батадхаһан ямаршье баримтагүйбди.

— Манай хизаар дайдада Буртэ-Шонынхидой ажаһуурһан түхай ондоо бүримтанууд үгы гээшэ гү!

— Эндэхи дайдадамнай монголшуудай урин дулаанаар хандаса нэгэ гэршэ болоно. Дундада зуун жэлнүүдтэ Байгал шадарай, илангаяа Баргажан голсй нютагуудые монголшууд Баргуджин-Токум гэжэ нэрлэдэг байгаа. Энэ үгые «түрэл Баргуджин» гэжэ оршуулхада, хамаагүй ха. Иимэрхүү оршуулга хэебди гэжэ мэдээжэ совет монголовед, профессор Т. А. Бертагаев дурадхаһан юм. Баргажан нютаг монголшуудай түрэл дайда байгаа, тэндэ Буртэ-Шоно отог хороһон байна.

Хожомойшье сагта ядарһан монголшууд тэндэ бээ ершалдаг пэн ха. Түүхын бэшэгүүд соо иимэ мэдээнүүд нилээд олон. Баргуджин-Токум нютагай басаган Алун-Гоа Чингис-хаанай урдахи үеын нэгэ хүнэй һамган болоһон байна. Алун-Гоа—эсэгынгээ талаар хори, эжынгээ талаар барга угсаатан уг изагуурэгээ сэхэ холбоотой гээшэ. Эндэһээ уламжалхада, барга угсаатан Чингис-хаанай сэргэй ба гүрэнэй ехэ-ехэ тушаалнуудые эзэлдэг байһан, олоноонь сэрэгэй ябуулгануудта хабаадалсаһаниинь лабтай. Тобшолходо, манай дайда монголшуудта түрэл хизаарынь байһан болоно. Энэ манай нютаг түхай Чингис-хаан оло дахин һайн һайхан, дулаан үгэнүүдые хэлэһэн байдаг. Тиимэһээ энэ газаа ерэл гүй болоһон хүн зоной ехэ-ехэ хүсэлтэй байна. Зүгөөр энэ газарые Буряадуудай Баргажан голсй нютагуудые монголшууд Баргуджин-Токум гэжэ нэрлэдэг байгаа. Энэнь үргэн дайдада монголшуудай нилээд олошорһон юм. Тиимэһээ буряадууд ба барга-монголнууд өөһэдыгөө элинсэг болгожо, барга Баатартай, Хоридол-мэргэнтэй суг Буртэ-Шоныһ нэрэ дурсадаг байна. Минии ойлгоходо, шэнэ ээрын I мянгадахи жэлэй түүрүүшын хахадта гэхэ гү, али жүжаниин ба эртэ үрдын түүрэгүүдэй үе сагта шоно үгтай монголшууд Байгал шадэр ерээ. Шэнэ ээрын VI зуун жэлэй хөёрдохи хахадта жужань хаанай засагай эртын түүрэгүүдэй сохилто доро үнөпан хойно бээ аршалха зорилготойгоор зарим монгол угсаатан хүрэхэнь хүшэр газарнууд руу нүүжэ болоо ха. Эндэһээ улэмжалхада, Буртэ-Шоно отогойхид Байгал руу VII зуун жэлдэ ерэжэшье магадгүй. Зүгөөр энэ һанамжа батадхаһан ямаршье баримтагүйбди.

— Манай хизаар дайдада Буртэ-Шонынхидой ажаһуурһан түхай ондоо бүримтанууд үгы гээшэ гү!

— Эндэхи дайдадамнай монголшуудай урин дулаанаар хандаса нэгэ гэршэ болоно. Дундада зуун жэлнүүдтэ Байгал шадарай, илангаяа Баргажан голсй нютагуудые монголшууд Баргуджин-Токум гэжэ нэрлэдэг байгаа. Энэ үгые «түрэл Баргуджин» гэжэ оршуулхада, хамаагүй ха. Иимэрхүү оршуулга хэебди гэжэ мэдээжэ совет монголовед, профессор Т. А. Бертагаев дурадхаһан юм. Баргажан нютаг монголшуудай түрэл дайда байгаа, тэндэ Буртэ-Шоно отог хороһон байна.

Хожомойшье сагта ядарһан монголшууд тэндэ бээ ершалдаг пэн ха. Түүхын бэшэгүүд соо иимэ мэдээнүүд нилээд олон. Баргуджин-Токум нютагай басаган Алун-Гоа Чингис-хаанай урдахи үеын нэгэ хүнэй һамган болоһон байна. Алун-Гоа—эсэгынгээ талаар хори, эжынгээ талаар барга угсаатан уг изагуурэгээ сэхэ холбоотой гээшэ. Эндэһээ уламжалхада, барга угсаатан Чингис-хаанай сэргэй ба гүрэнэй ехэ-ехэ тушаалнуудые эзэлдэг байһан, олоноонь сэрэгэй ябуулгануудта хабаадалсаһаниинь лабтай. Тобшолходо, манай дайда монголшуудта түрэл хизаарынь байһан болоно. Энэ манай нютаг түхай Чингис-хаан оло дахин һайн һайхан, дулаан үгэнүүдые хэлэһэн байдаг. Тиимэһээ энэ газаа ерэл гүй болоһон хүн зоной ехэ-ехэ хүсэлтэй байна. Зүгөөр энэ газарые Буряадуудай Баргажан голсй нютагуудые монголшууд Баргуджин-Токум гэжэ нэрлэдэг байгаа. Энэнь үргэн дайдада монголшуудай нилээд олошорһон юм. Тиимэһээ буряадууд ба барга-монголнууд өөһэдыгөө элинсэг болгожо, барга Баатартай, Хоридол-мэргэнтэй суг Буртэ-Шоныһ нэрэ дурсадаг байна. Минии ойлгоходо, шэнэ ээрын I мянгадахи жэлэй түүрүүшын хахадта гэхэ гү, али жүжаниин ба эртэ үрдын түүрэгүүдэй үе сагта шоно үгтай монголшууд Байгал шадэр ерээ. Шэнэ ээрын VI зуун жэлэй хөёрдохи хахадта жужань хаанай засагай эртын түүрэгүүдэй сохилто доро үнөпан хойно бээ аршалха зорилготойгоор зарим монгол угсаатан хүрэхэнь хүшэр газарнууд руу нүүжэ болоо ха. Эндэһээ улэмжалхада, Буртэ-Шоно отогойхид Байгал руу VII зуун жэлдэ ерэжэшье магадгүй. Зүгөөр энэ һанамжа батадхаһан ямаршье баримтагүйбди.

— Манай хизаар дайдада Буртэ-Шонынхидой ажаһуурһан түхай ондоо бүримтанууд үгы гээшэ гү!

— Эндэхи дайдадамнай монголшуудай урин дулаанаар хандаса нэгэ гэршэ болоно. Дундада зуун жэлнүүдтэ Байгал шадарай, илангаяа Баргажан голсй нютагуудые монголшууд Баргуджин-Токум гэжэ нэрлэдэг байгаа. Энэ үгые «түрэл Баргуджин» гэжэ оршуулхада, хамаагүй ха. Иимэрхүү оршуулга хэебди гэжэ мэдээжэ совет монголовед, профессор Т. А. Бертагаев дурадхаһан юм. Баргажан нютаг монголшуудай түрэл дайда байгаа, тэндэ Буртэ-Шоно отог хороһон байна.

Хожомойшье сагта ядарһан монголшууд тэндэ бээ ершалдаг пэн ха. Түүхын бэшэгүүд соо иимэ мэдээнүүд нилээд олон. Баргуджин-Токум нютагай басаган Алун-Гоа Чингис-хаанай урдахи үеын нэгэ хүнэй һамган болоһон байна. Алун-Гоа—эсэгынгээ талаар хори, эжынгээ талаар барга угсаатан уг изагуурэгээ сэхэ холбоотой гээшэ. Эндэһээ уламжалхада, барга угсаатан Чингис-хаанай сэргэй ба гүрэнэй ехэ-ехэ тушаалнуудые эзэлдэг байһан, олоноонь сэрэгэй ябуулгануудта хабаадалсаһаниинь лабтай. Тобшолходо, манай дайда монголшуудта түрэл хизаарынь байһан болоно. Энэ манай нютаг түхай Чингис-хаан оло дахин һайн һайхан, дулаан үгэнүүдые хэлэһэн байдаг. Тиимэһээ энэ газаа ерэл гүй болоһон хүн зоной ехэ-ехэ хүсэлтэй байна. Зүгөөр энэ газарые Буряадуудай Баргажан голсй нютагуудые монголшууд Баргуджин-Токум гэжэ нэрлэдэг байгаа. Энэнь үргэн дайдада монголшуудай нилээд олошорһон юм. Тиимэһээ буряадууд ба барга-монголнууд өөһэдыгөө элинсэг болгожо, барга Баатартай, Хоридол-мэргэнтэй суг Буртэ-Шоныһ нэрэ дурсадаг байна. Минии ойлгоходо, шэнэ ээрын I мянгадахи жэлэй түүрүүшын хахадта гэхэ гү, али жүжаниин ба эртэ үрдын түүрэгүүдэй үе сагта шоно үгтай монголшууд Байгал шадэр ерээ. Шэнэ ээрын VI зуун жэлэй хөёрдохи хахадта жужань хаанай засагай эртын түүрэгүүдэй сохилто доро үнөпан хойно бээ аршалха зорилготойгоор зарим монгол угсаатан хүрэхэнь хүшэр газарнууд руу нүүжэ болоо ха. Эндэһээ улэмжалхада, Буртэ-Шоно отогойхид Байгал руу VII зуун жэлдэ ерэжэшье магадгүй. Зүгөөр энэ һанамжа батадхаһан ямаршье баримтагүйбди.

— Буртэ-Шоно тухай домог Байгал шадар ажаһуурһан юм гэжэ ямар шэнжэлэгшэ бэшээ юм!

— Буряадай түрүүшын эрдэмтэн Доржи Банзаров нүгшэхынгээ тээ урдахана Чингис-хаанай уг гарбал Баргажанай голдо ажаһуурһан юм гээд хэлэһэн байдаг. Энээн тухай статья бэшэһэн байгаа. Уг гарбал гэхэдээ тэрэ Буртэ-Шоные хараада абаа гэхэдэ, һэжэг түрэнэгүй. Гэбэшье Д. Банзаровай хэлэһэн энэ үгэдэ анхарал хандуулагдаагүй. Харин статьянь үгы болонхой гэжэ тоологдоно. Мүнөө үедэ Д. Банзаровай шэнжэлгэнүүд мартагдажа байнхай. Гэхэтэй хамта тэрэнэй худэлмэриин удха шанарые доошолуулха һэдэлгэшье хэгдэнэн байха. Энэ хадаа ехэл бурууй юумэн. Тэрэ ёһотойл бэрхэ эрдэмтэн байгаа. Тэрэнэй хэһэн шэнжэлгэнүүд мүнөөшье өөрынгөө удха алдаагүй.

—Танай хөөрэһэн юумэн тон һонирхолтой, этногэмэгшье байна. Тэгэ гэһэ Монголой Хэнтэйдэ археологуудай Чингис-хаанике худөөлһэн газарые олоо һаань, хаха гээшэб! Тиигээ һаань, Бурхан-Халдун тэндэ гэхэ байна ха юм. Тиихэдэнь Такай Буртэ-Шоно тухай, Байгалай хажуудахи Баркан хада Бурхан-Халдун гэжэ нэрэтэй байһан гэжэ хэлээшэ бурууй болохонь ха юм?

— Би тиигэжэ һанангүйб. Юуб гэхэдэ, Шоно угсаатан Байгалай эрьеһээ Монгол руу зөөжэ ошоходоо, эндэхи нэрэнүүдээ тиишэнь абашажа болсо. Тэндэ ажаһуужа эхилһэн газареа Бергажанай Хүнтэй талын, тэндэхи хадаяа—Бархан Балдан, горхоноо Онөө гэхэ мэтээр нэрлэжэ болохо байгаа ха юм. Иимэ жэшээнүүдые үргэлжэлүүлжэ болохоор. Сашадаа монголшуудай хэлэндэ эдэ нэрэнүүд хубилгадажа, Хэнтэй, Бурхан-Халдун Онон болжо болоо. Иимэ юумэн гансашье монгол угсаатанай түүхэдэ бэшэ, бусадшье арадуудай түүхэдэ олон ушардаг. Ушар иимэһээ монголдо, Бурхан-Халдун гү, али Бурхан-Халдун гэжэ нэрэтэй хөөрдохи хада бии болоожо болоо. Эндэ Чингис-хаанние худөөлүүлһэн байхадаашье буряад ерадай аман үгэдэ, угай бэшэгүүдтэ, үльгэр домогуудта хэлэгдэһэн бэримтануудһаа үндэлэгдэй гэхэ байнаб. Чингис-хаанийо өөрын болгохоёо, монголой үйлэ хэрэгүүдые буряадуудай газар дээрэ асархаяа һанана бэшэб. Немайе уншагшад зүбөөр ойлгохо гэжэ найданаб.

ЯНШАРУУЛАНГҮЙ АРГАЛУУЛАЯ

ЭЛҮҮР ЭНХЫН БУЛАН

Суухын үбшэнгүүдэй дунда туберкулез бага бэшэ һуури эзэлнэ. Тэрэнииие эртэ танижа аргалаагүй һаа, үбшэлэгшэ удаан зобохо, удаан саг соо эмшэлүүлэх болоёог. Суухын туберкулёзтой хүнэй эмнэлгэдэ гүрэн жэлдээ 1500—2800 түхэриг гаргашалдаг һаа, хэрбээ тэрэнэй инвалид болобольнь, бүри ехэ мүнгэ гаргашалха баатай болоно. Тиимэһээ медицинын хүдэлмэрилэгшэд бөөрын гү, али суухын туберкулез үбшэнтэй хүнүүдые эртүүр таниха гэжэ ехэтэ оролдодог гээшэбди.

Гэхэ зуура энэ туберкулёзоор үбдэһэнөө мэдэнгүй, зой мэдэгдэнгүй, бэшэ үбшэнгүүдтэй зэргэ хүрэдэгынь ехэ хашалантай юм. Заабол иимэ тиимэ шэнжэтэйгээр хүрэдэг гэхэнь бэрхэтэй. Тиигэбэшье хүн 37,0—37,2 градус хүрэтэр температуратай байжа магад.. Эдеэ хоолдо муу, өөдэгүй юумэндэ сухалаа хүрэдэг, ехээр турадаг, ууса нюргаяа үбдэдэг, гэдэһэ руунь аягүйгөөр хадхажа магад. Заримдаа шээхэдэ үбшэнтэй байдаг, бөөри тоншоод үзэхэдэ, үбшэн мэдэрэгдэдэг, эдэ бүгэдэнһөө гадна бөөри ехээр үбдэжэ, хадхажа болохо. Үбшэлһэн хүнүүд юрэнхы дээрээ тэнхээ тамиргүй байдаг. Энэ үбшэнэй һүжэрхэдэ, шээһэнэй үнгэ хубилжа болохо.

Зарим хүн бөөрын туберкулёзоор үбдэһэнөө мэдэнгүй, шуһанай дарлалта, остеохондроз, радикулит, холецистит, панкреатит, тонзиллит, хотын шарха, пиелонефрит, цистит гэхэ мэтэһээ хэдэн жэлдэ аргалуужа байдаг. Энэ үбшэнэй саахарай диабедтэй болон ондоошье үбшэнтэй нэгэ доро хүрэхэ ушар яһала олон дайралдадаг юм.

Фтизиатрнууд ойлгодоогүй элдэб үбшэнһөө зобожо ябаһан хүнүүдые нэн түрүүн урологическа туберкулёзоор шалгуулхыень дурадхадаг. Шалгуулхын түлөө туберкулёз үбшэнһөө һэргылдэг республиканска диспансертэ (Улзан-Удэ, Кировэй нэрэмжэтэ үйлсэ) ерэхэ байхат.

Манай диспансерэй худэлмэрилэгшэд үргэлжэ республика соогуураа ябажа, туберкулёз үбшэнһөө ялаһа һэргылхэ тухай лекци, хөөрэлдөөнүүдые үнгэргэжэ, медицинын нютаг нютагай худэлмэрилэгшэдэй дунда ойлгууламжын, һэргылгын худэлмэри хэдэг гээшэбди. Тиигэбэшье эдэ бүгэдэ бага. Хүн бүхэн өөрынгөө бэеын элүүр энхэ туушаа нэн түрүүн һанаагаа зобохо ёһотой.

Республикынгаа хүн зоной медицинын талаар эрдэм мэдэсые дээшэлүүлхын тула предприяти ба эмхи зургаануудай, һуралсалай газарнуудай захиргаанда хандажа, фтизиатрнүүдые коллективтээ урихыень дурадханабди. Тиигэбэл нилээд туһатай зүбшэлнүүдые дуулахал байхат.

С. ПЕРЕНОВА,
врач-фтизиоуролог.

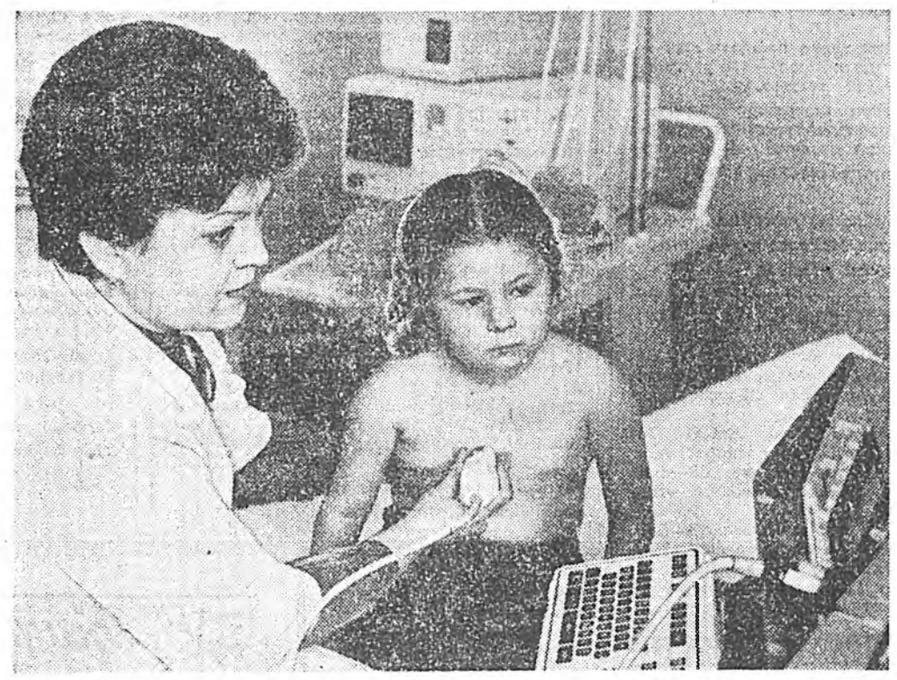

ЭРХҮҮ. Областиин хүүгэдэй клиническэ поликлиникэдэ хилын саанаһаа асарагдаһан медицинын шэнэ түхеэрэлгэнүүд тодхогдобо. Энэ түхеэрэлгэнүүд СССР-эй Президент М. С. Горбачевэй гонорарай 350 мянган доллар мүнгөөр худалдан абтаһан байна.

Австри, ФРГ, Япон болон Швециһээ асарагдаһан хоморой шухаг эдэ түхеэрэлгэнүүд үбшэн үхибүүдые аргалхада хэрэглэгдэнэ.

ЗУРАГ ДЭЭРЭ: хүүгэдэй поликлиникын лучевой үбшэнгүүдые элирүүлхэ кабинет соо врач Л. А. Луценко шэнжэлгэ хэжэ байна.

ТАСС-ай фотохроникo.

ХЭШЭЭЛНҮҮД ҺОНИРХОЛТОЙГООР ЭХИЛБЭ

Хойто-Голой дунда һургуули. да Виктор Жанчипович Мунконов түрэл хэлэ ба литература заадаг юм. Буряад арадаингаа соёл гэгээрэл, ёһо заншал һэргээхэ хүдэлмэри һуурин зоной дунда үргэнөөр бэлигтэй багша абуулна. Тэрэ нютагай уран һайханай бүлгэмэй эдэбхитэй гэшүүн юм. Уянгата гоёор хуур дээрэ хүгжэм дуу гүйсэдхэжэ, үгышье һаа, шүран бэрхээр зүжэг наада харуулжа, сугларагшадай баясхаланда хүртэжэ ябадаг, Үхибүүдшье дуратайгаар түрэл хэлэнэйнгээ хэшээл шагнана. Багша наһагай зохид хоолойгоор һургашa бүхэнэй ухаан бодолдо гүнээгыгоор хадуургахаар бүряад арадай аман зохёол, ёһо заншал, хэлэ бэшэг түхай хөөрэжэ үгэдэг юм.

Гэгээрэлэй худэлмэриин ветеран, арадайнгаа соёлой хүгжэлтэдэ горитой хубитаяа оруулагсажа ябадаг Мунконов залуу мэргэжэлтэдэй багшын ажалай дардам харгыда гарахадаа ходоодоо туһалдаг юм. Багша-методист һуралсалай шэнэ жэлые арадайнгаа түүхэтэй холбоотой, һонирхолтой хэшээлээр эхилбэ.

Б. ШАРАКШАНОВ.

ШЭНЭ ОЛДОШЫН ҮНДЭҺӨӨР

АШХАБАД. Дундада зуун жэлнүүдтэ Хорезмын түб хото байһан Гургенчын түүхэдэ шэнэ хуудаһан нээгдэбэ. Туркмениин Науканнуудай академиин түүхын институдай худэлмэрилэгшэд Наджметдин Кубра мавзолейн хажууда хабтагай шулуу олоһон байна. Энэ хабтагай уран гоёор шэмэглэгдэнхэй. Иимэ шэмэглэл тус республикын хойто талын газарнуудта урдань олдоһоч түүхын памятникуудай дунда үзэгдөөгүй юм. Тиин түүхэшэдэй урда мүнөө үедэ олоһо асуудалнууд табигдаба. Хабтагай дээрэ диваажанай шудуун сумругуши зурагданхай. Урдахи домог угын ёһоор энэ шубуун хүнэй һүнэһэнэй диваажанда хүрэхэдэ, туһалдаг юм. Энэ памятникые тайлбарилжа шадаагүй, Гургенчда хотын түүхэ баяжуулагдаха байна ха юм. Олон харгын бэлшэр дээрэ тубхинэһэн энэ хото гоё гэгшын ордонгуудаараа библиотекэнүүдээрээ, суутай байһан

«ЭСЭГЫНГЭЭ НЭРЫЕ ГАМНААРАЙ...»

ИЛАЛТЫН баяр ёнололой ой... Эсэгэ ороноо хамгаалгын Агууехэ дайнай дүлэтэ жэлнүүд улам саашаа холодон ошоно, харин эб найрамдалта ажабайдалай нарата үдэрнүүд улам бэхижэн мандажа байна. Бидэнэй жаргалта ерээдүйе хангахан, эрэлхэг зориггойгоор дайнда хабаадажа, ами нахаяа үгэһэн баатар сэрэгшэдэй алдар солые магтан суурхуулнабди. Үнэтэй сэнгээр олдоһон Эб найрамдал, ажабайдал тухай залуушуулда ойлгуулжа, дайшалхыпатриотическа хүдэлмэридэ өөрынгөө хубитые дайнай болон ажалай ветерануудай оруулжа байһаниинь тон һайшаалтай. Жэшээлбэл, Яруунын районой Эгэтэ тосхонойнгоо эрхим хүбүүдтэ, ами нахаяа гамнангүйгөөр фашис болон японо булимтарагшадтай тэмсэһэн нютагаархиндаа Мүнхэ дурасхаалай альбом бии болгожо, мэдээжэ журналист, дайнай болон ажалай ветеран. Ц-Д. Н. Дугаров бэдэрэлгын ехэ ажал ябуулһан байна. Энэ хадаа ехэ удха шанартай, дэмбэрэлтэй хэрэг. Тэрэшэлэн дайнда мордоод унаһан сэрэгшэдэй намтарые мэдэхэ, фото-зурагыень олохо, хаана дайладаһыень, хаана алуулһыень элирхэйлхэ гээшэ, тиимэ бэлэн хэрэг бэшэ ха юм. Энэ нангин хэрэгтэнь мүн Эгэтын һургуулиин үхибүүд эдэбхитэйгээр хабаадана, бэдэрэлгынь хүдэлмэрийе саашань үргэлжэлүүлнэ. Иигэжэ залуу үетэн энэрхы һанал бодолтойгоор, Эхэ орондоо дуратайгаар хүмүүжүүлэгдэжэ, жабхаланта һайндэр болохо Илалтын үдэр ветерануудаа хүндэлэн ёнолдог...

Дайнай болон ажалай хэды олон ветеранууд Агууехэ Илалтын 45 жэлэй ойн баярай һайндэрые үгтаха золгүй байгаа гээшэб?! Дайнай үедэ хүндөөр шархатаһанһаа, гү, али олон жэлэй үнгэрхэ тума үндэр нахатай, үлбэр бэетэй болоһонһоо тэдэнэй олонхинь наһа бараа... Тэдэнэй дунда минии хадам эсэгэ, дайнай болон ажалай ветеран Ойдоб Жамбалович Жамьяновые нэрлэхээр. Хүндэ үбшэнһөө боложо, Агууехэ Илалтын 45 жэлэй ойн һайндэр хүрэтэр оройдоол хахад жэл үлөөд байхада, наһа бараа. Хамта алба хэһэн, суг ябаһан нүхэрһөө — Владимир Федорович Керзинһээ жэл бүри — Майн 9-нэй һайндэрөөр амаршалгын бэшэг абадаг байһан юм. Табин жэл соо шахуу Ойдоб Жамбалович дайшалхы ород нүхэртэеэ харилсаануудаа алдаагүй. Тэдэнэр бэе бэедээ мэндэн тэмдэг эльгээлсэн, харилсаа холбоогоо бүхы наһан соогоо үргэлжэлүүлһэн хани нүхэдэй ёһо заншалыһ тон һайшаалтай. Дайнай хатуу хүндэ сагые бэе дээрээ үзэһэн, бүхы шалгалтануудые хамта дабажа гараһан дайнай ветерануудай нангин дурасхаалта холбоо барисаан, залуу наһан, ажал, гэр бүлэнүүд тухайнь уншагшадтаа удхалан хөөрэхэ хүсэлтэйб.

...Аяар 1940 ондо сэрэгэй албанда Ярууна нютаһаа абтаһан Ойдоб Жамьянов Аласдурна зорёо һэн. Хойто жэлынь Эсэгэ ороноо хамгаалгын Агууехэ дайн эхилшоо бэлэй. 1941 оной ноябрь һарада Уссурийскын артиллерийскэ училищи дүүргэһэн хүбүүд, тэрэ тоодо О. Ж. Жамьянов Баруун фронт ошохоёо хүсэһэн байгаа. Зүгөөр Эсэгэ оронойнгоо зүүн хилые хамгаалха гэһэн зорилго тэдэнэй урда табигдаа бшуу. Тиигэжэ танкнуудые хюдадаг батарейн хоёрдохи взводой командираар О. Ж. Жамьянов томилогдоһон байгаа. Харин 1942 оной эхээр дурсагдагша үчилищи дүүргэһэн Владимир Федорович Керзин (Пермь хотоһоо ерэһэн) тус батарейн нэгэдэхи взводой командирай үялга бэелүүлжэ эхилээ һэн. Түрүүшын үдэрһөө эхилэн, хоёр командир дайшалхы нүхэд болоо бэлэй. Хилэ шадар бэхилүүлэгдэһэн энэ районие зүүн-урда зүгһөө занаһан, дайнда бэлдэжэ эхилһэн япон булимтарагшадһаа аршалан хамгаалха зорилго эндэхи сэрэгшэдэй урда табигдаһан байгаа. Ямаршье ушарта бээ, зэбсэгээ хэзээдэ бэлэн байлгаха зорилготой байһан сэрэгшэд өөһэдынгөө малтаһан окопууд соо унтадаг, халуун, хүйтэниие бээ дээрээ яһала үзэдэг байгаа. Тиихэдэ үдэр, һүнигүй гэхээр тусхай һураласалай һорилгонууд, ехэ бэлэдхэлнүүд үнгэргэгдэдэг һэн...

Тэрэ үеын үйлэ хэрэгүүдые, дайнай ушарнуудые хадам эсэгэн дайшалхы нүхэр Владимир Керзинэй эльгээһэн олон тоото бэшэгүүд, амаршалгын үгэнүүд һэргээн харуулна: **«Миниий фронтовой хани нүхэр! Шэнэ жэлээр! 1943, 1944, 1945 болон 1946** мартагдаха аал?! Манай гүрэнэй хилые нюусаар гаража, тагнуулда ерэһэн япон тагнуулшадые элирүүлхэ хэрэгтэ тэдэнэр багa бэшэ баатаршалга харуулдаг байгаа.

Наһа барахынгаа урда тээ дайн тухай, дайшалхы нүхэр тухайгаа эсэгэмнай ехэ һонин юумэнүүдые намда хөөрөө һэн. Амиды ябахадань, энээн тухайнь бэшэжэ шадаагүйдөө халагланаб.

— 1945 оной августын 9-һөө дайнай үйлэ хэрэгүүд эхилээ бэлэй. Муданьцзян гэжэ газарта ехэ тулалдаан болоо бэлэй. Техническэ талаараа тон һайнаар зэбсэгжэһэн япон сэрэгшэд ехэ эсэргүүгээр дайлалдажа, тэндэ хоёр пушкамнай тэһэ буудуулаа һэн. Владимир нүхэртээ эндэ суг ябаабди, эдеэ хоолоо хубаалдаабди, дайшалхы нүхэдөө гээгээбди, дайнай хара утаа үзөөбди. Харбин хүрэтэр дайлалдан, дайсадаа намнан, һамна бута сохин, урагшаа дабшаабди,— гэжэ Ойдоб Жамбалович тодорхойгоор хөөрөө бэлэй.

Һайнаар зэбсэгжэнхэй япон милитаристнуудые хюдаха гээшэ бэрхэтэйшэг хэрэг байгаа. «Зариманиинь ой хүбшэ руу тэрьелэн, бандидууд боложо, манай совет хүнүүдтэ ехэ хохидол, һүйд, тодхор татадаг, нүниндөө сэрэгшэдтэмнай добтолго хэдэг һэн»,— гэжэ хадам эсэгэмни хөөрэхэдөө, зүрхэ сэдьхэлээ ехэл хүдэлгее һэн.

Тэрэшэлэн совет сэрэгшэд ой соогуур хороһон бандидуудые үгы хэхэ зорилготойгоор дайшалхы операцинуудые үнгэргэдэг байгаа ха юм. Анда нүхэд болоһон хоёрнай энэ хэрэгтэ эдэбхитэйгээр хабаадаһан байна...

Совет сэрэгшэд хаанашье дайлалдахадаа, хархис хара фашистнуудтай гү, али милитарис япон сэрэгшэдтэй эрэлхэг зориггойгоор тэмсэхэ үедөө шэн габьяа харуулһан, Агууехэ Илалтые шэрээлсэһэн гээшэ.

1948 ондо «дайгаа дараһан, даагаа һүүлдэһэн» дайшалхы нүхэд эб найрамдалта ажалдаа бусаа һэн: Владимир нүхэрынь Пермьдэ заводой инженер болоо.

Харин Ойдоп Жамбалович хүдөөгэй багшын мэргэжэл шэлээ һэн. Тиигэжэ олон жэлэй туршада Яруунын районой һургуулинуудта багшааршье, директорээршье ажаллаа. Капитан нэрэ эргэтэй Ойдоб Жамбалович олон хүнүүдтэ эрдэм олгуулһан, шабинараа ажабайдалай үргэн харгыда гаргаһан алдартай. Һайндэртэшье, юрын үдэрнүүдха. «Илалтын үдэр — 1945 оной майн 9-дэ манай артиллерийскэ салют боложо, дивизиин штабай сонхонуудай шэлнүүд тэһэрээ һэн гүбэ, наһана гүш?»... Фронтовигууд олон тоото орден, медальнуудаар шагнагданхай. Зүгөөр тэдэнэр оройдоол ганса үдэр — майн 9-дэ орден, медальнуудаа зүүдэг байгаа. «Ажабайдалда этигэл найдалтай, хүхюу зугаатай, һайхан сэдьхэлтэй тэдэ хоёр бэе бэетээ ехэ таарадаг һэн»,— гэжэ Ойдоб Жамбаловичай хани нүхэр, миниий хадам эжы, Буряадай АССР-эй һургуулиин габьяата багша Акулина Ользоновна Орбодоева хөөрөө һэн. Үнэхөөрөө Владимир Федоровичшье өөрөө ехэ дорюун, хүхюу зантай хүн, гитара дээрэ наадажа дуулаха, шүлэг уншаха тон дуратай юм. Бэшэт бүхэн соонь шүлэгүүд олон. Хабаровскда, һамганайнгаа нютагта мүнөө зөөжэ ошонхой. Тиигээд дайнай үетэй сасуулан, һүүлэй үедэ һалбаран хүгжэһэн энэ хизааранр омогорхон баясажа байһанаа бэшэгүүд соогоо мэдүүлдэг байна.

Эсэгынгээ нэрэ нэрлүүлэн, ашыень харюулха, хүнэй эргэ хүн болохо гэһэн зорилготойгоор фронтовой нүхэдэй үхибүүд оролдон ажаллана, ажахууна.

Эмнигынь мэдэнгүй
гэнэдэбэш, зүү,
Эмээлдээ тэгшэхэн
һуугаарай даа.
Эдирхэн наһандаа
гэнэдэбэш, зүү,
Эсэгынгээ нэрые гамнаарай
даа...

Буряад арадай энэ дүүнай сэсэн мэргэн үгэнүүд үхибүүдэйнь сээжэдэ бүхөөр хадуургданхай. Ойдоб Жамбаловичай хөөр басагадынь — Тамара, Цымжид гэгшэд багшын зам шэлэнхэй. Харин хэды олон ашанарынь энэ хэрэгыень үргэлжэлүүлхэ юм, бү мэдэе. Тэдэнэр ямаршье мэргэжэлтэй болоо һаа, үбгэн абыгаа Агууехэ Илалта шэрээлсэһые мартахагүй байха! Тиихэдэ хүндэ хүшэр дайн соошье, бухы наһан соогоо бэхижүүлһэн хани нүхэсэлыень бидэ бүлта үргэлжэлүүлхэ ёһотойби. Юуб гэхэдэ, мүнөө үедэ орон доторнай эндэ-тэндэ яһатануудай хоорондохи зүриядөөнэй, хёмороо боложо байһан сагта хани барисаа бэтэдхаха гээшэ манай нангин уялга, эсэгымнай захяа үгэнүүд болоко. Тиихэдэ гансашье манай сэрэгшэдэй шэн зориг Илалта асараа бэшэ, мүн эб нэгэдэл, хани нүхэсэл энэ һайхан нарата үдэрые мандажа дүтэлүүлэ, манай жаргалта ерээдүйн харгы зам нээгээ ха юм. Эб нэгэн ябахадаа, эршэ хүсэтэй байхат гэһэн эсэгынгээ захяа үгэнүүдые мартахагүйбди!

Б. ОРБОДОЕВА,
журналист.

Уласхооронд ШЭНЖЭЛ

ШЭНЭ ШЭГЛЭЛЫЕ БАРИМТАЛНА

Американ социолог Джон Воронов гэгшэ эгээл түрүүн «велосипеднэ экономико» гэһэн үгэнүүдые хэрэглээ юм. Энэнь түрүүшээр Япондо ехэ амжалта яажа түйлагдаабди? Японой замаар» дабшахадаа, Урда Корейн захиргаан түргэнөөр хүгжэжэ шадаха арга болсмжотой хэдэн компанинүүдые шэлээ юм. Тиин эдэ компанинуудай национальна бухы нөөсэнүүдые элсүүлхээр арга болсмжонууд олгогдоо бэлэй. Тэдэнэртэ түргэнэй зүгһөө урьһаламжа үгтөө, эдэ фирмэнүүд үйлэдбэриин шэнэ технологи үргэнөөр нэбтэрүүлээ. Эндэ дипломадууд ехэ туһаламжа үзүүлээ юм. Америкын Холбоото Штадуудһаа абтаһан мүнгэ зөөри эдэ компанинуудта ехээр үгтөө. Тиин индустриальна тон томо гэгшын үйлэдбэри бии болгогдоо юм. Эндэ бүтээгдэһэн продукци дэлхэйн дэлгүүр дээрэ, нэн түрүүн США-да, үндэр сэгнэлтэдэ хүртэжэ эхилээ бшуу.

Энээнһээ уламжалан, Урда Корей дэлхэйн промышленна талаар эгээл хүгжэнги түрүү арбан гүрэнэй тоодо оролсоо юм. Нэгэд онуудай эхээр хариин гүрэнүүдтэ худалдагдадаг продукциин хэмжээн жэл бүхэнэдэ 25 процентээр үргаһан байна. Тэрэнэй 60 процентнь США-гай дэлгүүрнүүд дээрэ худалдагдадаг һэн. Урда Кореидэ гаргагдаһан автомобильнууд Америкын харгыгаар һүндэлөө, Урда Корейн верфьнүүд судналнуудые олоор бүтээжэ, дэлхэй дээрэ түрүү һуури эзэлжэ ябаһан Японо ороние түрижэ шадаа юм.

Наяад онуудай эхээр японо гай долларһоо тон хямда бай дын дэлгүүр дээрэ Япондо лэгдэһэн продукци США-гайхи үнэ сэнгээр дээгүүр байһан юм. Урда Корейдэ тон ехэ арга бо дые олгоо гээшэ. Бараг хямда дукцинь дэлхэйн дэлгүүр дээр худалдагдадаг байгаа бшуу. Эн ци гаргадаг худэлмэриишэдтэ то лин хүлһэ түлэгдэдэг байһан, Г лэй жэлнүүдтэ профсоюзуудай га доро бүһалгааануд болжо, рейн компанинууд худэлмэриш тэнүүдые дүүргэхэ баатай болоо мэһээ эдэ компанинууд нэгэн фронт дээрэ тэмсэхэ ушартай шэ. Нэгэдэхээр, үндэрөөр сэгнэ дукци гаргадаг Японии фирмэн ёрдохёор, хямда гэгшын продук жа эхилһэн шэнэ индустриальна Таиланд, Малайзи болон бүсэ нинуудтай атаа мээ буляалд жэлһээ жэлдэ хүндэ хүшэр бол

Иимэ эрхэ байдалда промы томо гэгшын компанинуудта тү шэ аюултай гээд элирһэн бай гэхэдэ, иимэ компанинуудые шэнэдхэхэ, хүбилгаха гээшэ хү Орон дотор үйлэдбэриин шэ гинууд дуталдана. Атаа мээ б япон болон баруун оронуудай Урда Корейдэ шэнэ технологи ргүй. Урдань хамараа һайсал байна ха юм. Тиимэһээ 1989 о дын оронуудта эльгээгдэдэг э хэмжээн 5,2 процентээр доошо США-да эльгээгдэдэг автомоб тоо хоёр дахин үсөөрүүлэгдэһэ

Гэбэшье Урда Корейн бизнесме гойгоо ганхуулнагүй. Ороной п во шэнэ шэглэлые баримтали ур-ээнь ороной правительство т компанинуудые дэмжэдэг байга нөө үедэ дунда зэргын гү, ани фирмэнүүдые дэмжэнэ. Эдэнэ түргөөр эд бараанай номеклату гажа, шэнэ технологи түргэнэ рүүлжэ шадаха болоно ха юм. Г ство эрид хэмжээнүүдыешье аб ной мэдээжэ 53 компаниин 49-н дэ 544 зүйл гаргалгые хүбиин тинуудта дамжуулха ёһотой юм. тор хэгдэхэ эрдэмэй-техническэ нүүдтэ мүнгэ зөөри ехээр һом байна.

Сеул сагаа миинтэ баранагүй даль түргөөр эрьюулнэб, тэрэ дээрээ тогтохо юм гэжэ эндэ ойлгонхой бшуу.

ГЕРМАНИ: ХҮШЭР ХҮНДЭ ҮЕ СА

Байгша оной октябриин 3-да дэлхэйн политическэ карта дээрэ Германи гэһэн шэнэ гүрэн бии болохонь. Хэрбээ урдань Германиин хоёр гүрэниие нэгэдүүлхэ тухай хэлсэдэг байбал, мүнөө бидэ 1949 ондо абтаһан Баруун Германиин конституциин 73-дахи статьягай үндэһөөр ГДР-ые ФРГ-тэй нииләүлжэхинһэн ушарай гэршэнэр болонобди гээд зарим шэнжэлэгшэд тоолоно.

Гэхэтэй хамта Германиин гүрэнүүдэй нэгэдэжэ, тэндэһээ совет сэрэгүүдые гаргалга хадаа империализмын ябуулганууд гээшэ гээд заримашуулай үндэр ендэр дээрэһээ хэлэхыешье дуулахат. Европын шэнэ, томо гэгшын гүрэнэй үндэһэ, һуури хэр зүбөөр табигдажа байнаб гээд һаналаараа хүбаалдажа, арсалдажашье болохо юм бэээ. Гэбэшье арад бүхэн өөһэдынгөө хүби заяае өөрөөл шиидхэхэ ёһотой. Бүхы үйлэ хэрэгүүдэй ямараар үргэлжэлүүлэгдэхыень урид тайлбарилхань хүндэ хүшэр. Гэбэшье Германиин гүрэнэй демократическа үндэһэ һуури дээрэ бэхижэхэ, эб найрамдал сахиха талаар хүн түрэлтэнэй урда уялгатай байһыень мэдэрхэ гээшэ мүнөөдэрэй шухала эрилтэ мүн.

Германиин гүрэнүүдэй нэгэдэлгэдэ хабаатай гүрэнүүдэй түлөөлэгшэд хөөрэлдөөнүүдые үнгэргэжэ, тусхай докумен баталагдаха юм. Байгша оной сентябриин 12-то Москвада тус документдэ гар табигдаха бэээ гээд хүлеэгдэнэ. Энээндэ этигэжэ байһан тухайгаа ФРГ-гэй гадаадын хэрэгүүдэй министр Д. Геншер, Франциин—Р. Дюма гэгшэд мэдүүлһэн байна. Энэ мэдүүлгээ Кремльдэ СССР-эй гадаадын хэрэгүүдэй министр Э. А. Шеварднадзетай уулзаһанайнгаа удаа тэдэнэр гаршаг доро Г. Гыпыловэй репортаж номерой нэгэдэхи худуһанда үгтэбэ. СССР-эй, США-гай правительствануудта, арадуудта фестивальда хабаадагшадай ҳандалга мүн лэ эндэ бии. Улаан-Удэдэ, Байгал далай дээрэ айлшалһан тухайгаа «Чикаго сан-таймс»» газетын ахалагша шүүмжэлэгшэ Гленна Сайс һанамжануудаа «...Энэрхы миһэрэл» гэһэн гаршаг доро толилуулба.

«Үгытэйдэ түймэр аюултай бэшэ» — Буряадай АССР-эй АПК-гай хүдэлмэрилэгшэдэй профсоюзуудай ЦК-гай техническэ инспектор Ю. Бартеневой статья иимэ гаршагтай.

Гэмтэ ябадалнуудые һэргылхэ тухай материалнуудай суглуулбари, соёлой һонин, ажаллашадай бэшэгүүд газетын энэ номерто үгтөө.

ШҮЛЭГ ДУУНУУДАЙ КОНКУРС

Агын Буряадай автономито округой Могойтын районой «Победа» агрофирмын коллектив байгша оной ноябрь һарада 60 жэлэйнгээ ойн баярые тэмдэглэхэ юм. Энээнтэй дашарамдуулан «Победа» агрофирмын правлени, партбюро, профком болон Ага-Хангилай сельскэ Соведэй гүйсэдком түрэл нютагтаа зорюулагдаһан шүлэгэй, дуунай конкурс соносхобо.

Дуунай хүгжэмэй түлөө: нэгэдэхи шан — 300 түхэриг, хоёрдохи шан — 200 түхэриг, гурбадахи шан — 150 түхэриг.

Дуунай үгын түлөө нэгэдэхи шан — 200 түхэриг, хоёрдохи шан — 150 түхэриг, гурбадахи шан — 100 түхэриг.

Харагшадай һайшаһан дуунда 100 түхэриг шагнал үгтэхэ.

Конкурсын дуунуудые гүйсэдхэһэнэй түлөө нэгэдэхи шан — 100 түхэриг, хоёрдохи шан — 75 түхэриг, гурбадахи шан — 50 түхэриг.

Уран гоё шүлэгэй түлөө нэгэдэхи шан — 200 түхэриг, хоёрдохи шан — 150 түхэриг, гурбадахи шан — 100 түхэриг.

Манай соносхоһон конкурсдо эдэбхитэйгээр, олоор хабаадалсахыетнай уряалнабди. Байгша оной ноябриин 4 болотор шүлэгүүдээ, дуунуудаа иимэ адресаар эльгээхэдэ болоно:

674437. Шэтын область, Могойтын район, Ага-Хангил һуурин, «Победа» агрофирмын правлени, эмхидхэлэй комитет.

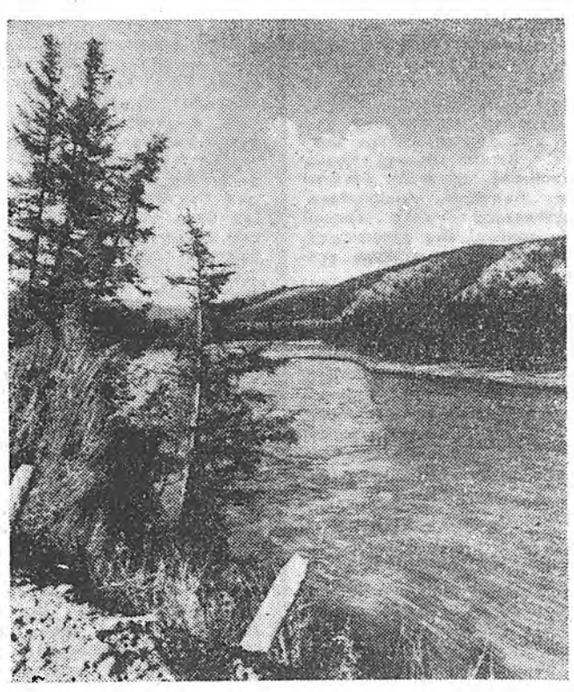

БУРЯАД ОРОН-90

ТҮРЭЛ ДАЙДА...

Ж. ХАЛБАЗЫКОВАЙ фото.

Ан амитадые хамгаалха хэрэгтэй

Буряадай АССР-эй Байгаали хамгаалха гүрэнэй комитедэй коллеги республикын ан амитадые хамгаалха, тэдэнние олошоруулха тухай асуудал хаража үзэбэ. Тус суглаан дээрэ «Бурятпромохота» гэжэ үйлэдбэриин нэгэдэлэй генеральна директорэй орлогшо В. М. Носков, ан үсхэбэрилдэг ажахын трестын директор Г. Е. Курбетьев, республикын ангуушад болон загаһашадай бүлгэмэй түрүүлэгшын уялга дүүргэгшэ Г. И. Кучумов, «Бурятлесхоз» гэжэ үйлэдбэриин нэгэдэлэй генеральна директорэй орлогшо О. Л. Попов гэгшэд ан амитадые хамгаалха, олошоруулха, аршалан хамгаалха худэлмэриин зэргээр ябуулагдажа байһан тухай тоособо.

Ан амитадые хамгаалха асуудалнууд һанаһанда хүрэмөөр бэелүүлэгдэнэгүй гэжэ коллегиин гэшүүд тэмдэглэбэ. Гүрөөһэн, хойто зүгэй оро, хандагай, буга, шэлүүһэн, улаан үнэгэн болон бусадай тоо толгой, республикын олонхи районуудта хоморжонхой. Гүрэнэй заказнигууд зэрлиг амитадай тоо толгой олошоруулха уялгаяа тон муугаар дүүргэнэ. Олонхи ушарта агнуурин дүрим, саг болзор эбдэгдэнэ. Хулгайгаар агнуури хэгшэдэй нэтэрхэ ябадал олошороо гэжэ эндэ сугларагшад тэмдэглээ.

Илангаяа энэ талаар «Бурятпромохота» нэгэдэлэй үйлэдбэриин ажахы муугаар хүдэлнэ. Тус ажахын хүдэлмэрилэгшэд 1987 ондо 47 браконьерые бариһан аад, 1989 ондо оройдосл 9 хүниие элирүүлһэн байха юм. «Бурятлесхоз» үйлэдбэриин нэгэдэлэй ойн ажахы хамта дээрээ 2150 хүдэлмэрилэгшэдтэй юм. Эдэнэр һүүлэй гурбан жэл соо ори ганса браконьерые баряа!

Ан амитадые хамгаалха уялгадаа иимээр хандадаг хүдэлмэрилэгшэд захаһаа олон. Коллеги дээрэ «Бурятпромохота» үйлэдбэриин нэгэдэлэй туруута ангуудые олзоборилхо зүбшөөл яажа хубаарилдаг тухай асуудалаар шанга хөөрэлдөөн болоо. Юуб гэхэдэ, энэ нэгэдэлэй хүтэлбэрилэгшэд 1989—1990 онуудай туршада һайн дурааараа агнуури хэдэг зондо спортивна лицензинүүдые нэгэдэлэйнгээ түбэй кассаһаа худалдаа. Иимэрхүү аргаар лицензи хубаарилха гээшэ дүрим хазагайруулга болоно.

Республикын Байгаали хамгаалха гүрэнэй комитедэй хүдэлмэришэд эдэ дутагдалнуудые жэлэй туршада олон удаа шалгалта хэжэ элирүүлээ гээд мэдээсэе.

Буряадай АССР-эй Байгаали хамгаалха гүрэнэй комитедэй коллеги бии байһан дутуу дундануудаа саг дары усадхаха гэжэ агнууритай болон байгаалитай холбоотой ажахынуудые уялгалһан байна. Гадна ан амитадые хамгаалха, олошоруулха ба байгаали хамгаалха талаар хүдэлмэриеэ, хиналгаяа улам шангадхаха тухай тусхай тогтоол баталагдан абтаһан байна.

Б. РАЛЬДИН,
республикын Байгаали хамгаалха гүрэнэй комитедэй ан амитадые ба үргамал хамгаалха таһагые даагша.

СПОРТЛОТО

«45-һаа 6-ень тааха» ба 36-һаа 5-ень тааха» «Спортлотогой» лотерейн 35-дахи тиражай дүнгүүд.

«45-һаа 6-ень тааха»: 3—бобслей, 8 — велоспорт трек, 18—хүнгэн атлетикэ, 33—футбол, 37—акробатика, 42—теннис.

«36-һаа 5-ень тааха: 3—бобслей, 9—велоспорт шоссе, 11—волейбол, 13—хадаһаа сэнаар һолжоролгын спорт, 14—академическэ һэлюурдэлгэ.

ПРАВДА БУРЯТИИ
Мүнөөдэрэй номертоо

«Россин Конституци: ерээдүй руу хараа шэглэл» гэһэн гаршаг доро Москвада сентябриин 1-дэ болоһон пресс-конференци тухай ТАСС-ай мэдээсэл толилогдобо.

«Байгал—Мичиган: эдэ нуурнуудые аршалан хамгаалая» гэһэн совет-американ түрүүшын фестиваль дүүрэбэ. Политическэ удха шанартай энэ үйлэ хэрэгэй дүнгүүд Буряадай оперо болон баледэй театр соо баяр ёнололой оршон байдалда согсологдобо. «Мичиганда уулзатараа» гэһэн гаршаг доро Г. Гыпыловэй репортаж номерой нэгэдэхи худуһанда үгтэбэ. СССР-эй, США-гай правительствануудта, арадуудта фестивальда хабаадагшадай ҳандалга мүн лэ эндэ бии. Улаан-Удэдэ, Байгал далай дээрэ айлшалһан тухайгаа «Чикаго сан-таймс»» газетын ахалагша шүүмжэлэгшэ Гленна Сайс һанамжануудаа «...Энэрхы миһэрэл» гэһэн гаршаг доро толилуулба.

«Үгытэйдэ түймэр аюултай бэшэ» — Буряадай АССР-эй АПК-гай хүдэлмэрилэгшэдэй профсоюзуудай ЦК-гай техническэ инспектор Ю. Бартеневой статья иимэ гаршагтай.

Гэмтэ ябадалнуудые һэргылхэ тухай материалнуудай суглуулбари, соёлой һонин, ажаллашадай бэшэгүүд газетын энэ номерто үгтөө.

ФУТБОЛОЙ ҺОНИН

Манай «Сэлэнгэ» командын футболистнууд мүнөөдөө 11 очкотой, арбан хоёрдохи һуури эзэлнэ.

«Сэлэнгын» футболистнууд эзэлжээтэ уулзалгаяа сентябриин 6-да үнгэргэхэ гэжэ «Ангара» командатай наадахаяа Ангарск ошонхой. Сентябриин 10-да стадион дээрээ Красноярскын «Автомобилист» командатай наадаха юм.

* * *

Футболоор республикын түрүү һуури эзэлхын түлөө үнгэргэгдэжэ байгаа уулзалганнуудта хабаадаһан 17 командын дундаһаа Загарайн районой «Звезда» эрхимлэнэ. Эдэнэр дүн хамта 11 очкотой болонхой. «Бурятмебель» нэгэдэлэй, Шулуутайн «Спартак», ЛВРЗ-гэй спортын клубай командануд удаадахи һууринуудые эзэлнэ.

Эзэлжээтэ нааданда, ЛВРЗ-гэй футболистнууд «Бурятмебелиин» командые 6:1, Загарайн «Звезда» «Спартак» командые 5:3 гэһэн тоотойгоор илаба.

Кино, театрнүү

Бурятский драматический театр им. Х. Намсараева.
Гастроли Томского театра юного зрителя. Красная шапочка— в 10, 14.

Русский драмтеатр
Гастроли Томского театра юного зрителя. Про Иванушку-дурачка—в 10, 14.

«Дружба»
Мультфильмы — в 9-40, На тропе войны — в 11-10, 13, 15, 17, 19, 21.

«Родина»
Ко мне, Мухтар!—в 10, 16, Золотой поезд (22 серии) — в 11-20, 18-10, Мужчины-проказники — в 14, 21.

«Прогресс»
Красный зал — Ра... серии) — в 10, 12-10, 20-50. Зелен... кон — в 9-30, 11-50, 18-50, 21-10.

«Октябрь»
Улыбка солнца — ... пе войны — в 11-14-40, 16-20, 18 (ул... 40.

«Восток»
До первой кро... Друг моей подру... 21.

«Байкал»
Большой — в 18-...

Сэнхир экран

НЭГЭДЭХИ ПРОГРАММА

МОСКВА. 7.30—«120 минута». 9.30—Свердловскдо гэр байрын талаар тохёолдоһон хүшэр хүндэ байдал тухай баримтата фильм. 10.00—«Һайхан аялгануун». И. Штраус. 10.45—«Майский снег»—уран һайханай фильм. 11.55—Хүгжэмтэ дамжуулга. 12.20—Хүүгэдтэ зорюулагдаһан дамжуулга. 13.20 Мэдээсэлнүүд, соносхолнууд. 13.30—Время. 14.10—«Возьми меня с собой»—уран һайханай фильм. 15.25—Баримтата фильм. 17.15—«Туһаламжа эринэм»... 18.15—«Амар сайн, хүгжэм!» 18.55—«Объектив». 19.30—Время. 20.00—Политическэ темэдэ хөөрэлдөөн. 20.30—«Голубой фин»—уран һайханай фильм. (Австрали). 22.00—Время. 22.30—Шухала асуудалаар хөөрэлдөөн. 22.40—«Весы правосудия»—3 серитэй уран һайханай фильм. 1-дэхи сери. «Будни полицейского» (Австрали). 00.05—Литературно-уран һайханай «Үгэ» программын хабсаргалта. 00.45—Шэнэ һонин.

ХОЁРДОХИ ПРОГРАММА

МОСКВА. 9.00—Үглөөнэй гимнастика. 9.15, 10.25—Эрдэм дэлгэрүүлгын фильм. 9.35, 10.45—Оршон тойроонхи дэлхэймнай. 9.55, 11.05—Француз хэлэн. 11.35, 12.35—Биологи. 6-дахи класс. 12.05—«Виктор Васнецов. Воспоминания»—баримтата фильм. 13.05—Ритмическэ гимнастика. 13.35—«Светлые ожидания»—А. Куприной рассказуудаар зүжэг. 14.55—РСФСР-эй Компартиие эмхидхэн байгуулгын съездын хоёрдохи шатын нээлтэ. УЛААН-УДЭ. 18.25—Байгал. 18.40—Баримтата фильм. 19.30—Байгал (буряадаар). 19.... үмэнэхи газар ... «Эхэ нютаг». 20.3... нууд. МОСКВА. ... лан нойрсогты, ... 21.15—Л. Конды... дээрэ найруулага... 21.35—Подольскэ... гын-спортивна ... 22.00—РСФСР-эй ... ведэй сессиин ... «Гидон Кремер ... цертын һүүлэдэ... рэлдөөн».

Редакт...
Р. Б. ГАР...

НАШ АДРЕС:
670000, УЛАН-УДЭ
ул. Каландаришвили, 23

Телефоны редакции: редактор—2-50-96, приемная—2-54-54, зам. редактора —2-68-08, зам. редактора —2-62-62, отв. секретарь —2-50-52, секретариат —2-66-76; отделы: партийной жизни и пропаганды —2-60-91, 2-56-23, промышленности и строительства — 2-61-35, агропромышленный —2-64-36, 2-63-86; советского строительства и быта —2-69-58; культуры и школ —2-60-21, 2-57-63; информации —2-34-05; переводов —2-54-93; писем и селькоров —2-67-81; корректорская—2-33-61; выпускающие—2-35-95; собственные корреспонденты: п. Баргузин —91-1-44, г. Северобайкальск — 35-73, п. Хоринск—55-6-90, г. Закаменск—31 61. п Кырен—91-9-79. п. Агинское 3-40-69 Директор издательства—2-37-32, бухгалтерия— 2-33-77, вахта —2-56-62.

Газета выходит 300 раз в год. Объем 2 п. л. Индекс подписки газет... 50901

Газета отпечатана республиканской типографией Госкомиздата Бурятской АССР. Директор 2-40-45
Заказ № 202.